(一) NO.3448 星期五 THE MAN CHOU PAO 大同元年八月十九日 （中華郵政特准掛號立卷之報紙）

滿洲報

（第三種郵便物認可大正十一年七月廿四日） 發行人 王平山 編輯人 金念曾 印刷人 金慕章

（本報價目）每月一圓三角六個月七圓二角全年十三圓八角報費先惠郵票不收（外國除日本概加郵稅）（廣告刊費）一行十二字起碼一日每行一圓特別地位加倍長期者另議以上俱以現大洋爲本位但朝鮮臺灣日本及其他國即以日本金幣爲本位

發行所 滿洲報社 大連市山縣通一四二番地 電話 編輯部（長）七五一三番 經理部 四〇三四番 社長室（長）二八一四番 振替貯金口座（大連）三七二三番

THE MAN CHOU PAO 142 Yamagatadori Dairen Manchuria China

昭和七年八月十九日

華北將領萬宋商等
忽聯名請張勿辭
跡近要挾惟韓復渠未列名
成命難收張亦陷進退維谷

萬福麟宋哲元商震等華北全將領五十七名於十七日連名向張學良發出通電謂勿以一人之要求即輕於辭職者鈞座堅欲隱退則部將亦一同附從去職以行其牽制運動（十八日北平專電）

宋哲元商震等華北五十餘將領於十七日向張學良發出連袂辭職之通電蓋鑑於四圍之情勢日日不利華北之現狀必不容抱樂觀故欲藉此電而中止一般宣傳之外遊此乃張派之把戲又今後爲華北時局中心人物其態度被一般人注目之韓復渠在通電中並未列名云（十八日北平專電）

舊東北軍將領二十餘名經迭次協議之結果對張學良之下野外遊已決定堅決反對並謂若張不打消辭意彼等亦連袂辭職此種要挾運動形勢不容樂觀 但國府既准張學良辭職於面上亦不能再使其復職故張學良之支配華北慾望以及其困難之政治立場皆有陷於進退維谷之情勢今後中國政局之推移已轉變至難以預料之狀態（十八日北平專電）

冀主席任于
又以宋主察
王樹常調任北平警備司令
聞已維中政會決定

中央政治會議已決定任命于學忠爲河北省主席宋哲元爲察哈爾省主席至前河北省主席王樹常則被任命爲北平警備司令日內即可發表（十八日南京專電）

分會中張派仍鞏固
榮臻得任常委
義勇軍却將益活躍

華北軍政權雖移於軍事委員會北平分會然實權則在常務委員張學良派在該委員內仍然根基堅固且張學良操縱之東北義勇軍之實際的總指揮之榮臻亦爲北平分會常務委員是與蔣介石方面之連絡今後愈爲緊密義勇軍缺乏之武器彈藥補給更爲容易義勇軍之活躍依張下野設置北平分會却反惡辣化云（十八日天津專電）

恐韓復渠攪亂河北
部署畢方去平
張學良已暗告張群
外遊待鮑歸始決定

希冀蔣介石慰留而辭職之張學良因蔣對中央之反對派未有何等積極的阻止運動頗爲不滿又知大勢至此勿論如何亦屬困難乃暗告張群謂若如此去平則汪一派之改組派與有連絡之韓復渠將有攪亂河北地盤之虞故於自己軍隊之維持現狀未部署完畢以前難以去平請向蔣祈其善處云云又對外遊說亦一切沈默常俟目下與蔣協議中之鮑文樾歸京始能決定云（十八日北平電）

汪始終拒復職
因有不能發揮實權之原因

汪精衛不顧各方面之敦勸始終峻拒復職據觀似因北方仍在張學良之手財政則仍爲宋子文所壟斷以此狀態難以發揮其實權云（十八日南京專電）

對分會軍事委員
張群聞亦請辭
乃以兼職太多爲言

蔣介石代表張群因蔣不能北上有就北平軍事分會參謀長代表蔣之事務之說然張群鑒於張學良問題之解決困難與華北時局之變動深懼捲入漩渦聞已借詞兼職太多辭軍事委員云（十八日北平專電）

汪出席中常會仍請辭
旋於十八日飛赴廬山
吳稚暉曾提議允汪暫緩復職
又主待晤蔣林再定但未決議

中央常務會議於十七日午後開臨時會議汪精衛宋子文等皆出席當經一致挽留汪氏復職汪則堅決請辭對吳稚暉發言謂即時復職既有許多困難情事但汪氏如能言定將來可以復職暫以宋子文代理彌縫一時如何吳雖有此提議然亦未見決定又汪精衛宋子文於十八日乘飛機赴廬山晤蔣介石林森結局必以宋子文代理院長暫爲收拾時局（十八日南京專電）

臨時中央執行委員會於十七日午後開會當時各委員對汪精衛之辭早皆甚望撤回但汪堅不打消辭意嗣經吳稚暉提議謂待汪赴廬山與林森蔣介石會見歸來再爲決定然亦未有結果 同汪定於十八日朝與鄒魯又乘飛機赴廬山（十八日南京專電）

十七日乘飛機抵京之汪精衛宋子文於十八日又與何應欽同乘飛機自上午六時半出發赴廬山與蔣介石林森會晤協議時局善後之策（十八日南京專電）

免張任蔣
設分會
通過中政會

十七日午後所開之中央政治會議已通過行政院建議罷免張學良與設置軍事委員會分會蔣介石兼任分會會長各案（十八日南京專電）

粵贛閩邊剿匪順利
鄂東克復黃安
余漢謀返粵向陳解釋誤會
贛南布置就緒即行總攻擊

南昌訊、信豐克復贛軍據任贛州南康大庾防線、粵軍余香兩部分向安遠追剿、陳濟棠復令黃質文張達等師、由潮梅經三南協攻、俟安遠克復、再會合贛閩各軍、向會昌瑞金寧都剿、方匪突犯萬年經五十三師在寡婦橋迎戰竟日、匪不支、向貴溪餘江潰退

香港訊、余漢謀偕李漢魂十一日午由韶乘飛機抵省在瘦狗嶺機場下降、即往謁陳濟棠、據其左右語人、余此目的在向陳濟棠解釋誤會、以杜浮言、至於政治主張、惟多數是從、余無成見、香翰屏以總攻期未至、現惟從事趕築防禦工事、擬乘此於一二日內乘機飛省、白崇禧定十三日由邕啓程來粵、會商應付時局、張炎十一日由吳川返省、擬十三日赴東莞謁蔣光鼐、三數日後返閩

杭州訊、衢縣開化經贛匪竄擾後、縣府呈省府擬發良民證、辨別民匪、省府令飭從清查戶籍入手

福州訊、譚啓秀旅一二兩團乘廣利嘉禾公平三輪由廈來省、十一日午可進口、綏署定抵院裏武備學堂舊址爲指部駐所

漢口訊、總部訊鄂東自麻城圍解、即向黃安及七里坪匪巢總攻、十四日接捷電、十三日下午四時五十分已將黃安佔領、赤匪死亡甚衆、殘部向東北潰竄、正窮追中、又七里坪匪巢亦在重重包圍中

漢口又訊、十四晨蔣召省市黨部常委談話、指示剿匪期間黨務工作、約一小時、定十五日紀念週後、分召黨政視察員及省府委員談話、何成濬定十五日由前方回漢

香港又訊、陳濟棠據余漢謀報告、共匪主力已退老巢、因某種原因、不便派軍深入致觸危險、對雩都決暫緩進攻、惟安遠匪有進窺東江模樣、宜及早肅清、故令香李兩軍擔任、向安遠圍剿、香部由信豐南進、李部由和平北出、另飭黃任寰師警戒尋鄔、斷匪出路已分令、限五日內佈置完竣、施行總攻、上猶崇義一帶、仍着余軍負責肅清

南昌訊、軍息赤匪大部現退集興國、雩都、安遠、會昌瑞金等處、國軍佈置就緒、現各軍擬分路進剿、長圍之勢已成、即向匪總攻、

漢口訊何成濬十三晨赴鄂中之岳口一週內回漢、轉往鄂南鄂黨政視察員定十五日分七區出發、蔣定是日晨訓話、蔣定十四、十五日分別召見省市黨委及省府委員廳長談話十三日在怡和村接見一師副師長彭進之及獨立旅副旅長曹日昇劉峙、衛立煌陳繼承等部、已將鄂東七里坪新集黃安縣城嚴密包圍匪屢次突圍、均被擊退、國軍正圍攻中

開封訊、劉赤軍克宣化店後由宣化店至定遠店數十里間農民均被匪脅去、稻已熟、無人收割、特區清剿會議十一日正式會議、決議（一）整理特區交通（二）減輕人民負擔（三）請禁止軍隊收民團槍枝（四）請省府提前辦土地登記

漢口訊、李默庵電蔣、該師十一日在嶲秀驛附近與匪四師之衆激戰一晝夜、肉搏十餘次、斃匪三千餘、俘獲無算

南京訊、贛南雩縣商會主席李士懷、暗濟匪區糧食破壞匪區經濟政策、蔣據許克祥師報告、嚴令該師依法究辦、現許已將李拘押、並向何應欽請示辦理

水災延全黑災民衆多
政府正籌對策並募捐
程省長談救濟事業之成否
關係滿洲國在世界之信用

黑龍江省之空前大水災殆延全境其罹災人民已達全人口之五成（八十萬人）頃間政府正請求對策一方以執政之五萬元中央政府之五十萬元武藤司令官之三萬元爲基本開始大宗募金 關此程省長所談如左 此救濟事業之成否與滿洲國在世界之信任大有關係深望日本內地同情相助（十八日齊々哈爾專電）

四洮南滿
僅通電
經路電當局
努力方開始

自遭水害以來當地之與外部通信連絡僅賴飛行機每日向長哈飛行一次頃由四洮線當局及電報局之努力自十七日午後七時起經由四洮線與南滿各地開始通信但僅電報至一般之郵便尚不能通（十八日齊齊哈爾專電）

減水甚緩
虎疫起
病者愈增加
聞將達千人

松花江雖漸次減水但市內浸水減退頗爲緩慢恐難復舊而罹災民中之虎疫患者日益增加聞將及千名以上云（十八日哈爾濱專電）

何柱國已返防
領到高射砲及械彈二車

山海關警備司令兼第九旅長何柱國前奉張學良電召赴平聞已領到高射砲三尊武器彈藥二車於十六日歸任（十八日北平專電）

於總會前抵日內瓦
消失歐美偏見
使對滿洲國爲甚深之認識
布顧問出發赴歐談

滿洲國政府顧問布倫遜利氏於十七日午後四時半自新京首途渡歐該氏於出發之際談云 余確信滿洲國之誕生爲歷史的出現其與隆尤爲確保東洋以至世界之和平所絕對不可缺者余本此信念出發於國聯總會前抵日內瓦擬將歐美之偏見與猜疑使之消失而使其對滿洲國爲深甚之認識余畢生對此目的有堅固之信念云（十八日新京專電）

馬死後兵匪紛請降
處置方法決定
黑省政府特開廳長會議

馬占山戰死以來當地之兵匪多有請願歸順者十七日省政府廳長會議已決定對歸順兵之裁兵方法歸順兵一旦編入正規軍依其成績改組爲自治團體警備團漸次教化使之歸農（十八日齊齊哈爾專電）

各地小股匪耗

△鞍山西北鮮農被襲 鞍山西北十八里處隆正子及吉洞溝兩部落之開墾水田之鮮人四十餘名十七日午後被匪襲擊其中十數名被殺餘者逃往鞍山避難中途頗危險又同夜千山形勢迫急亦極度緊張云（十八日鞍山專電）

△襲信號所 十七日午後四時二十分有匪賊（數不明）來襲龍泉信號所將日人助役平松賴（二九）及驛手中島直雄（二一）兩人綁去向伊通縣五台子方面逃走公主嶺守備隊及警察隊正冒雨追擊中（十八日長春專電）

△匪壞線路列車脫軌 十六日晨吉敦線吉林東方江密峰方面突來大宗股匪破壞線路第十四號列車脫線幸無負傷者日軍當即出動修理附近鐵道木橋被燒毀二處約于三四日內便可復舊云

△吉海列車乘客損失 吉海線之列車被劫已誌前報據滿鐵接電匪數約三百名乘客中日本人郵便局員橋本某負有輕傷其他乘客四十七名中拉去二十名目下行方不詳

△鞍山千山鮮人恐懼 十七日正午千山之山內隆昌州有經營水田之鮮農五戶家族三十四名被數十名之匪賊襲擊或割手足或亂刺頸部完全被匪慘殺又每日每夜槍聲不斷因是鞍山千山一帶之朝鮮人甚爲恐懼齊到鞍山日警署請求措置善後云（十八日鞍山專電）

歐亞航線
試飛情形

滬訊、歐亞航空線籌備迄今大致就緒、十一日特自北平起程、舉行歐亞全線試飛、記者訪歐亞航空公司秘書孫慕唐、據談十一日試飛、消息甚詳、茲分誌如下

△試飛情形 該公司爲籌劃試飛起見、特派運營組主任李廖觀玄及機航組主任石密德兩人、日前赴平、十一晨六時、乃由石廖等赴北平南苑、觀歐亞六號機起飛、并載有報章及信件頗多、起飛時、各界多往歡送

△沿途耽擱 此次試飛、自平出發、將經過洛陽西安蘭州哈密迪化塔城等多處、沿途均須降落、滯留數日、預測於二十四日可抵塔城、回來之時、沿途無甚耽擱、故於二十五日自塔城來滬、月底前可到達

△下月通航 該公司之計畫於本月間實行試飛完成後、即將籌備通航、惟下月上半月、或成爲試航之期、於下半月（即中旬起）則爲正式通航時期、至於機油問題、將來決自俄國運往、即此後試飛其機油亦爲自俄國運去者

魯南紅黑旗會衝突
雙方死傷甚衆
縣長已派人員前往調解
駐軍竭力彈壓將再增師

濟南通訊、魯南秘密結社厥風素盛、在組織之初、鄉民爲守望相助、爭相加入、浸淫久之、狡猾者流、遂每利用之、以爲個人之勢力、時有因利害關係而發生衝突之事、今春沂水黑旗會與區長鄭皓、發生大風潮、區長死難、民團及會衆各死傷若干幸民政廳長李樹春前往沂水宣慰始歸平息、今甫數月、沂水莒縣紅旗會與黑旗會、又因細故而互相衝突、風潮有日益嚴重之趨勢、緣沂水在高家莊者、爲紅旗會衆範圍、與黑旗會門戶之仇甚深某日有鄰莊黑旗會衆在高家莊聚賭、爲紅會中人驅散、並侮辱之、黑會因此銜恨、擊其首領孫某召集會衆二千人、於旬前襲擊黃家溝、該處爲紅會範圍、猝不及防、八十餘人寡不敵衆、或死或傷、或乘隙逃亡、自此之後積怨日深、紅會會衆聲言必有以報復、於是黑會會衆爲先發制人之計、號召徒黨數千人、於七月二十七日、突然圍攻紅會根據地之嵩堂坡（沂水東南二十五里、莒縣西北五十五里）適紅會方在該處集議、早有準備、當即開火、槍砲之聲、震撼遠近紅會終以勢孤、不能突圍而出、但黑會會衆欲圖乘夜爬入圩牆、亦死傷七十餘人、肇事之處、隣近莒縣沂水、故兩縣縣長爲恐風潮再行擴大、釀成巨變、一方呈報省府及民廳、一方派員往任調停、勸令雙方停止攻擊、以便會商善後辦法、沂水原駐有八十一師運其旅之一團、肇事之後、正在該處彈壓、若再風潮擴大、或尚繼續派遣大軍馳往、又在沂水黑旗會與紅旗會衝突之際、諸城黃旗會衆亦有駐軍衝突消息聞該處駐有二十九師八十七旅榮光興部之一營、日前有兵士一人爲黃旗會衆所傷、士兵大憤、遽爾開槍、幸地方士紳及營長黨某、出而調停、現已完全平息矣

紅軍呼應欲窺武漢
蔣調兵增援
以兩師開平漢挾擊
鄂北討共實已屢敗

漢口政府機關報近日以來屢報鄂北剿匪勝利聞此全係宣傳近已判明該方面之討伐軍被共軍屢次擊敗即廣繼勛率紅軍五師及赤衞隊便衣隊約十萬之大隊分二路進攻一路將平漢線以東之討伐軍擊敗進迫至花園楊家澤一路則南下進至長江沿岸黃岡東北五十里之地點與鄂西之賀龍軍鄂南之黃公略軍相呼應將大舉進窺武漢接到敗報之蔣介石已命江西之四十七師五十四師北上又命漢口之八十八師及八十九師之全部隊向平漢線增援以挾擊紅軍云（十八日漢口專電）

山海關滿洲郵件
北平已經收發
對新郵票之好奇心勃發
蒐集家已爭相購買

自國府封鎖滿洲國郵政以來通信已完全斷絕然十七日夜經由山海關之滿洲國郵物約二十通經北平郵局收發並無何等之交涉一般外人及華人以好奇心所驅使對此新郵票皆以高價出售郵票蒐集家且爭相購買英文報已大書貼滿洲國郵票之郵物業經郵局收發云（十八日天津專電）

奉山鐵路管理局材料課通告

爲通告事現本路舉辦標購半年度各種機件鋼鐵電料五金貨現正着手趕造標單按其材料性質分爲若干組每組收回紙張印刷費壹元無論得標與否概不發還凡在本路已登記各商行均能到本課領取標單其未經登記而欲投標者可到本課先行補行登記後再領取標單於投標時每組須繳納押現大洋參百元得標者改作保證金不得標者憑收證發還不繳納押款者所投標函作爲無效領取標單日期自八月十日起至二十四日止逾期不再發給此次投標者均須親到本課領取標單概不派人分送投標日期至八月三十日截止八月三十一日上午十時在本局會議室當衆開標凡投標商行均能蒞臨參觀特此通告

奉山鐵路管理局車務處廣告

爲廣告事查本路奉天總站前因開辦伊始設備未週曾將運營業暫行停辦茲查該站貨場業經修復而貨運手續亦備安協用特定於八月十日起開始辦理貨運以利客商而務路政恐未週知特此廣告

瀋海鐵路保安維持會通告

爲通告事查敝路所屬金溝煤礦業於本年七月三十一日停辦所有該礦一切債權債務統由敝路會計處負責清理凡辦理該項債務者均須持有敝路會計處出納課收據爲憑特此通告週知

奉天省立第一農科高級中業職業學校啓事

本校已於八月十三日由塔灣遷至東北大學南校（地址大南關下頭）

社員募集廣告

額數 滿洲國人社員一名
資格 受過中華教育並精通日本語者
右件希望者携帶履歷書本人來談經試驗而後採用
奉天日站琴平町十二番地 帝國火災保險公司
八月十六日

聲明擔保無效啓事

敬啓者敝號在長春東五馬路開設增順全十年有奇今爲擴充營業起見特招進新股東將全字改爲白水泉字由登報日起前增順全擔負之承保概作無效均不負責特此登報聲明
長春五馬路 增順泉謹啓

遺失礦照聲明作廢

鄙人於民國七年六月廿五日由農商部領到四百廿八號礦照一張附礦圖一份因昨年事變他往將該礦照圖寄存奉天湯宅覓行丟失事後已呈報實業廳備案湯宅亦附函證明現奉廳令着各礦商呈驗礦照並丟失之事姑准備案除已照章呈請實業廳補發新照外合函登報聲明該礦圖無論落於何人之手概行作廢特此緊要聲明
大同元年八月十三日 張潤科謹啓

神數書

書存無多 （優待券） 購者從速

敬啓者鄙人收藏之神數書差有年矣向不肯示人頃爲指導閱者諸君迷津尤爲解決諸君各種疑難問題起見願公諸同好茲共書者即知其實貴不必贅述只乃需款不多獲益不少一冊日金壹圓鈔票壹圓貳角洋壹圓五角（郵費加一）郵票不收如附此券不但免加郵費且贈延壽藥盲一冊以示優待惟來件須掛號多購者面商可也
（通信）奉天省城鼓樓南關東印書館轉交 立達氏謹白

滿洲中央銀行奉天業字總支行 廣告

開設年月 大同元年七月一日開始營業
業務要項 專營各種存款放款滙兌貼現及普通商業銀行一切業務
總行所在地 長春
本總支行所在地 奉天省城大南門內路西 電報掛號九九九九
滿電話 通線 二五六〇 四五六四 直線 經理室四六五七 營業室四六五八 傳達室四六〇七
日電話 營業室二七一九
日長途電話 營業室二四五八 經理室三〇七三
所屬各支行所在地 哈爾濱、吉林、長春、大連、營口、安東、開原驛、四平街、公主嶺、撫順、綏化、雙城、黑龍江、山城鎮、遼陽
本總支各行營業時間 自三月一日起至十月末日止每日午前九時開辦午後三時止辦星期六午前九時開辦正午十二時止辦 自十一月一日起至二月末日止每日午前十時開辦午後三時止辦星期六午前十時開辦午後一時止辦

俄艦突現於樺太西岸 嚴整兵備竟拒絕視察
部落居民聞訊皆出警備海岸

十五日在樺太西海岸突有俄國汽船出現樺太廳警察部守屋警部與大宰通譯二人即往視察結果判明爲停泊中之汽船一艘坐礁其他有三艘汽船從事於曳拖工作因內中一艘爲巡洋艦故守屋大宰兩氏要求視察艦內然俄國側使武裝兵列諸艦上擬行開火故乃空返警察部乃即發密電因此事態重大故部落居民皆總出動警備海岸高焚篝火恰如黑船襲來云（十八日東京專電）

阿大瓦會議難一致 議長頻行奔走
十七日開長時間非公開會

阿大瓦會議因延長閉會期之二個問題於十七日更續行長時間之非公開會議加拿大代表對於露西亞之小麥及其他不讓步的要求予以明確保護而大洋洲代表爲保護其牛肉及牛肉製品之販路要求設定成分率會議不容易一致議長等皆頻行奔走（十八日阿大瓦專電）

蔣決定同京一行 汪亦允即赴寧
蔣對華北軍政各事 表示願皆遵汪意旨

漢口特訊、吳稚暉此來、對時局與蔣有具體商洽、蔣一二日內即回京、已召何成濬同漢代爲主持、方本仁鮑文樾十四日申刻抵漢、蔣定十五日召見鮑、且聞蔣以剿匪已告一段落、而中政會亟待有人主持、汪、張辭職、及善後、亦往與各中委洽商、一二日內或將回京一行、吳稚暉十四晨乘飛機飛滬、吳在漢與蔣晤談兩次

上海訊、吳稚暉十四日由漢飛滬、何應欽傍晚言、汪辭意仍堅、但應日內返京、向中央黨部報告辭職經過緣由、同人因汪以國事爲重、允即晉京、政局可復臻穩固、覺可告慰國人、張學良辭職事、聞將於十五日中常會討論、何應欽、朱培德十四晚入京、又訊吳稚暉携蔣函來下午五時偕宋子文、何應欽等訪汪、面交蔣函、並代達蔣勸汪回任意、談兩小時、汪方要人稱汪決辭、但十五日中常會將仍挽留、回任非不可能、何應欽言、汪入京期未定、吳稚暉、居正、朱家驊、曾仲鳴、何應欽、朱培德夜車同回京、吳稚暉來述、蔣允張辭、吳意汪辭亦可照准、汪待決定後入京

南京訊、蔣昨有電致汪、仍請即回京復職、關於華北軍政各事、表示願遵汪意、即爲解決、並謂如兄堅持、當親至滬而挽、顧孟餘、陳公博等十四日赴湯山遊覽、陳立夫、陳果夫、葉楚傖等至陵園休息

上海訊、汪現寓滬西虹橋飛機場附近之王家宅村、十四日午後、送一函致宋子文、傍晚回寓見周鯁生、談兩小時、夜仍下鄉、辭意似未變、京寓行李已運上海褚氏館宅、于右任今晨訪汪、至虹橋飛機場、徒步而往

待全權到交代
本庄中將定期來連回國

前關東軍司令官本庄中將待二十七日武藤全權來奉將事務接受後即南下歷訪旅大各方面豫定九月二日乘烏蘇里丸離連回東京云

訓示善後辦法
張召各將領來平
各高級長官已聯翩蒞至

平訊、張學良表示堅決辭職後、分電所屬各高級軍事長官、來平聽訓、何立中、董英斌、白鳳翔、黃顯聲等、已於十二日晚先後到平、常晚十一時許、張曾召集董英斌等及事先在平之察哈爾主席劉翼飛、耆孺方、繆徵流、牛星等四十餘人、在順承王府訓話、對其辭職之善後辦法及各軍駐地等項、均行談及、歷一小時、何柱國、丁喜春十三日晨十時同搭北寧車來平、海軍司令沈鴻烈亦於十一時搭平浦車到平、十七旅旅長黃師嶽亦於該晨七時四十分由石家莊防地到平、聞王以哲、郭希鵬、于兆麟、劉翰東亦即到達、此外如張廷樞、陳貫群、杜繼武、姚東藩及天海防司令李振唐等、十四日即可先後到平、綏靖公署總參議萬福麟、十二日下午會與到平各軍事長官作非正式之談話、萬氏復與于學忠、榮臻、王樹常等四人聯名、柬請各旅長及各高級軍事長官於十四日上午十一時在西煤廠萬氏私邸宴會、席間對張氏辭職後之善後辦法、將有磋商、又第十九旅旅長孫多鈺、第三旅旅長王琦峰、於十三日下午六時搭北寧路車由防次到達北平云

將召集三中會
爲謀穩定中央政局
汪電闡述辭職原由

南京訊、中央爲謀政局趕速穩定、將提前舉行三中全會、以解決汪辭職問題、旬日內可望召集、至據曾仲鳴談、汪移至離滬數十里鄉村居住、極盼中央早日准其辭去行政院長職、當以黨員資格返京襄助黨務

劉峙來電挽汪

上海訊、汪仍不見各要人、而各方意見由陳璧君轉達、昨周鯁生等以蔣意由陳轉致後、十二日晨宋子文、何應欽、朱培德再至汪寓、聽陳回音、汪意未變、何等出汪寓時、面有不舒之色、即同回宋宅、據何答報界問、仍言在懇切挽留中、無甚結果、何擬夜車回京、薛篤弼到滬稱彼離泰山時、馮玉祥祇知汪辭、未明原因、故亦無表示

南京訊、于右任十二日擬赴陝、已作罷、因監察院事務忙、且以汪辭職、中樞無人、暫不返陝、中央電張繼、促南來挽汪、唐有壬、曾仲鳴十二晨返京、唐對人稱、此次赴漢晤蔣、蔣對汪主張頗爲贊同

南京訊、顧孟餘官邸十二日下午有重要集議、除顧及曾仲鳴外、尙有唐有壬褚民誼及行政院秘書等、集談甚久、內容未悉、唐定十二晚赴滬向汪報告在京接洽經過

上海訊、何應欽夜車未行、于右任十三晨到滬

太原訊、汪電中央辭職後閻即去電挽留、閻頃得汪覆電、大意謂此次出任鉅艱動機、原期利國利民、但値內患外侮迭乘之際、一切奮服均不可算、苟能有利國家、不顧一切犧牲、捨命以赴、故對過去不能忍受者、靡不舉以忍受之、何期舉目荊棘、事與願違、覺忍無可忍受無可受惟有堅決求去、以謝國人等語

皖西剿匪告一段落
胡師回駐安慶
胡師長談剿匪狀況

安慶通訊、第一師師長胡宗南、近奉令率部在六安舒城英山霍山等縣、剿辦赤匪、頗著成績、該師現又奉令回省、其先頭部隊之第二旅袁璞部、已於日前抵省、胡則於九日下午、始繼續抵省、師部設龍門口高級中學內、該師第一旅部隊、刻亦陸續開省待命、十一日據胡師長談剿匪狀況、略謂本師自六月間赴皖西剿匪、迄今二月有餘、經過三度總攻、匪始退至淠河以西、本師至舒城六霍一帶、知民衆歷受貪污土劣之剝削壓迫、深陷水深火熱之中、乃會同當地縣政府、嚴懲貪污土劣、一面在災區舉辦救濟工作、故本師所至之地、頗獲人民援助、至六霍一帶、出產素富、茶葉森林之利、冠於全國、自封鎖匪區交通後、貨物無從外運、委金於地、無人問津、附近缺衣食者、不知凡幾、當此次克復後、流亡稍集、余能努力生產、以裕民生、駐在霍山附近之三王河村、留頗久、村中牧童、多聰秀可愛、乃在本師設立之民衆學校、成立一牧童特別班、勸令入學

外交界對汪張辭職 注意此後政局
張學良將爲軍會常委
華北政局及外交形勢

北平特訊、華北政局及外交形勢、概述如下

張學良氏辭職照准之令、將與軍事委員會北平分會之任命、同時發表、關於軍委會分會之組織及人選、此間之意見、已電陳蔣委員長、大概（一）用常務委員制、不設委員長、（二）該會直轄於國府軍委會、（三）華北各重要將領、大抵俱在委員之列、魯韓亦將參加、另由中央派熟悉華北情形及有軍事資望者數人參加、（四）張學良氏當然爲常委之一、其他在擬議中、張群氏是否參加尙未定、因其本人不欲擔任、而情勢上則有需於彼之參加也

張學良氏有出洋遊歷之意、惟何時成行、及是否能以行、目下皆尙難判斷、蓋實際情勢恐不許彼遠離、亦未可知、現在已決定者、綏靖主任之職務、將以合議制之軍委會分會接管而華北絕不至發生任何波瀾是也

外交界對於汪張辭職後之政局深切注意、各公使紛由避暑地歸平、詢問一切、國聯調查團亦極表關切、蓋西人對中國政情、本認爲費解、此次變動、果如何歸宿、在西人以爲難於判斷、而其尤認爲費解者、外患如此嚴重、何以尙不能一致團結是也、聞有人與中國重要方面談、謂中國遼大、失了如許廣大領土、尙忙於對內不作眞正對外之奮鬪、抱此感慨者、外人中大抵不少也、國聯調查團工作、照常進行中、調李頓近日頗病、報告書之起草、尙未到達結論、其內容如何、要可想見、外人一致之感想、以爲中國事必須中國自己作主耳

此間對於中央政局、亦不知其詳、頗有人判斷、俟華北改造一切辦妥後、汪有回任之可能、而最近各方傳來確訊、證明汪將提攜、依然鞏固、現所盼者行政院事從速解決、不至久懸而已

汪雖堅辭行政院長
仍允負責國是
有主張請汪爲國府主席者

上海訊、十三日下午二時、宋子文、何應欽、朱培德赴汪寓、由汪親出見、談二小時出、何等往宋宅、何談辭意仍堅、對國是仍允共負艱鉅、本人俟挽汪有結果即返京、又謂汪辭職無須交三中全會討論、三四日內當可解決、而于右任十三晨到滬、囑記室答往訪各記者、謂來滬係治胃病、決不願任行政院長、亦不擬訪汪、蔡元培亦表示不願長行政院、十三晨甘乃光至汪寓據云、各方雖堅決挽汪、然應知汪辭爲何事、此事如不解決、幸勿再言挽留、汪連日確不宿滬石路本宅、似滬西某處另有寓所、陳璧君每晨由該寓所返宅見客、至晚始去

南京訊、中央對時局正考量迅提解決辦法、期於最短期內實現、庶政局一新、外傳中央將提前召集三中全會、在月底開會、決定一切、聞尙係一部委員之意見、究在何日召集、尙未確定、政界空氣傳說如此、中央及蔣對汪堅辭行政院長、雖覺無法挽留、但極堅定須汪留中央、除任中常委外、有人主張請汪爲國府主席、行政院長于右任呼聲最高、但亦有謂孫科將回長行政院者、各部長大致均仍舊、不多事更動

南京訊、曾仲鳴、褚民誼、十三夜車返滬晤汪、曾定十五日返京、照常視事、黃紹雄電京友、表示日來政局無新發展、在汪打消辭意前、本人不返京、顧孟餘談、三中全會提前開會、尙未聞有提議、汪辭意堅決、中央現正求解決途徑

南京訊、三中全會提前舉行事、已由吳稚暉赴漢徵將意見、並請將即日返京、俾中樞負責有人、政務不致停頓

又訊、汪離京後、行政院務停頓已一週、十三日據該院負責人談、最近除例行公事由務處長彭學沛批閱外、一切重要案件積存將近百件、現又奉汪命辦理移交、大部份已告一段落

香港訊、鄒魯來港、訪各元老、並邀胡漢民上省、召集在粵委員、決定應付時局具體方針、以促陳濟棠覺悟、如陳答允、則擴大西南組織、否則各元老決然退出政局、惟胡意不必極々、待政再變化、自可水到渠成、經擇函交鄒、轉致各元老

美國決擁護非戰公約 世人勿忘大戰之教訓
斯汀生在外交調查會之演說文

八日美國務卿斯蒂生在紐約外交調查會席上演詞、發動全世界視聽、內容極爲讀者所欲知、茲覓得斯氏演詞全文、亟爲譯載於次、俾讀者得窺全豹

在數年前、美法兩國聯合發起所謂之白里安愷洛克廢戰協定、一九二九年該約正式生效、迄今參加者有六十二國、自一九二九年七月二十四日宣布該約、批准後、即遭遇若干艱險之挑戰、迄今猶然、關於擁護該約、美政府一向爲世界之領袖、在大戰前、有若干人士、且有一種遠見、欲造成一廢戰之世界、且努力於廢戰事業、然此種企圖迄未獲得任何普遍有力之團結、俾各國協力共同赴此目的、在國際公法産生之一世紀以來、有大部公法、均係根據有戰事發生之原則、所製成、此種公法原理之產生、大部分以戰事之存在與合法爲中心事實、例如中立說數之發生、即係根據中立國對交戰國家應維持不偏袒之責任是也

歐洲大戰前一世紀以來、機械學有若干發明、工業與社會組織、亦有改革、故對於戰爭觀念、發生、不可思議之影響、各國自給之成分愈少、互相倚畀之成分愈多、工業化國家之人口日見繁庶、對於食品之供給、不得不仰賴遠方之來源、故文明世界易受戰爭之破壞、較昔尤爲猛烈、在另一方面、機械進步、現代軍隊運輸愈便、其效能愈增、其武器之破壞力量亦愈大、自有此等演變發生後、戰爭不合於通常之生活、愈益切膚與深刻、戰爭破壞文明、愈益引人重視、而戰爭之違反常軌、愈益使人明瞭矣、因是中立法逐漸無效、即對於與原來爭端毫無干涉之國家、亦難阻其加入戰團、最後大戰燃發、文明世界、全體捲入漩渦、現代戰爭之不能限於一隅、由是更獲有明證、即極不經心之觀察者、亦恍然於苟聽其發展、則戰爭一或下屆戰爭一將使吾人之文化、被摧殘而無餘

及大戰告終、一般立即認此爲「終止戰爭之戰事」在凡爾賽和約中、勝利各國即締結盟約、設法將戰爭之可能性削減至最低限度、國際聯盟會未完全禁止國家間之戰事、而留一不受限制之地步、以爲該種戰事、可以不受懲責、並進一步規定、在國聯主持下、由若干國成一集團、對於違犯聯約國家、得共同使用武力、作爲制裁、於是產生一擔保限制戰爭之國家集團、並設備爲此種目的之機械、即如盟約第二條、規定遇有發生戰事威脅時、將召集國際會議、此種機械、擔保戰爭以自衛爲一限、此約證明爲防止戰爭之一種有價値勢力、已不止一次、國聯組織另一重要有勢力結果、即爲時常召集各國代表、按期開會、會中討論、對於爭端之解決、頗爲有效、而戰爭亦可因以制止、此種方法、開始產生一種團體的情緒與舊日關於戰爭之說完全相異

幾年後、又產生所謂一九二八年白里安愷洛公約、此約較諸巴黎盟約、內容尤爲激進在此條約中、全世界各國聯合宣布廢棄戰爭爲相互關係中之國策工具、並同意解決任何爭端與衝突、僅許使用和平之方法

此兩條約、使全世界輿論對於前習俗、與將來軌範所持之態度、發生革命的變更、可證明此種進步之非小、據若干觀察人意見、此種條約可視爲人類思想革命之象徵、而非一時衝動或自目的感情之結果也

白里安洛克公約並未規定武力制裁、並未規定簽約國須用武力方法干涉、惟恃輿情爲制裁、此種輿情力量、實爲世界最有效之制裁力、輿論制裁可爲和平時期一切國際關係之後援、其效力仰仗全世人民之志願、令其生效、倘使人民欲令其有效、其勢力將無可抵禦、凡蔑視輿論之批評家、殆未能眞切認識自大戰以來世界輿情之進化耳

自愷洛克公約於一九二九年七月二十四日批准後、美政府即具有堅決目的、令輿情之制裁、爲有效、並保障巴黎和約、成爲世界生動之勢力、吾人對於公約代表之希望、具有認識、吾人決意不使其失望、吾人明瞭此約之效力、須仰仗能培養各國相互間之信任與善意、世界名國殆均已加入此項公約矣、吾人決意欲令此條約代表之新制度、不致陷於失敗

一九二九年十月胡佛總統與英首相麥克唐納在拉比丹發表共同宣言、稱英美政府均接受此項條約、不僅視作善意的宣言、且認作按照約中擔保以指導國策之一種積極的辦法

一九二九年中俄在滿洲西北發生戰事之威脅、兩國均爲締約、吾人對該區域將發生違反公約之行爲、極不願其實現、故立時採取辦法、促世界輿論贊成和平、吾人當與英日、法、義、德各國、以及中俄雙方政府接洽、促雙方注意在公約下所負之義務、結果頗爲圓滿

凡採用違反國聯盟約與非戰公約方法所得之條約權利、凡屬國聯會員、均負有不加承認之義務、除非按照余在演講開端時所述之要點、此種步驟、無從加以充分之制止、各國行動、受對於戰爭之新觀點所拘束、且受國聯盟約之影響、而令其成爲事實、如不爲此種新觀點與此種盟約所拘束、即在遼遠之滿洲、發生事件、按照以前國際公約、似將與美國毫無關係、按照以前國際公約觀念、如發生衝突方面、或受損害方面有關、其他各國對於被害或侵略者、一體只能表示嚴格之中立、倘令彼等採取任何行動、甚至發表任何意見、即大致將被視作對於所指國之一種敵對的行爲、各國欲防止戰事的直接個人利益、當時尙未能充分獲得領會、而此項利益、亦未得法律之承認、但現時按照非戰公約規定、此項衝突、獲成爲與太平洋問題有關係之任何人所關切矣、如吾人不能認識、在非戰公約後、人具有全世界憑藉一約締成之聯合輿論壓力、則對於非戰公約之權力、將不能予以充分之領會、此種因凝議而締成之條約予每一國以發表其精神判決之權利、查本年一月七日美政府負責發出照會時、意即對於共同之新緒、發表呼籲、並請注意一尙未經試驗之條驗之條約、按美政府否認由侵略所得之結果、在侵略者自身視之、或將以爲比較的無足輕重、但倘令全世界均擁護美政府之主張、則此項情勢之眞正義意、將以大白矣、精神上之不承認、成爲全世界之不承認、其意義重大、有迄今國際法上所未見、蓋國際輿論今未見有此種組織與此種之負動也

余所述之非戰公約之發展、尙有另一方面可以注意、即締約國家、遇有此約被違反之威脅時、不得不出於協商之一途、對於世界輿論力量作任何有力之促醒、即將引起討論與協商、在已往三年中美彼府企圖喚起輿情生動實團結之精神、作爲公約之制裁此項政策、如能爲各簽約國所贊助、又簽約列強如能採取或贊成此種辦法、則因輿論統一之結果、而自然將引起協商矣、去冬中日糾紛起後之唯一異議、即表明一般欲採用協商辦法之自然與不可避免、俾能動員全世界之輿論、遇有試驗此公約效力之情勢發生、俾各國即協商採用一種勞力、俾此約之偉大和平目的、可以生效

世界人民視此約與保護彼等之利益、有極重要之關係也

對於非戰公約表示好感之人士、對於該約中包含協商之效用、大概未能充分領會、鑒等切聆在此約中正式規定協商之辦法、但觀已往三年來之發展、已令其意義顯明、表示好感者之懷疑、當可以祛除矣、觀近頃在支加哥舉行之兩大政黨之政綱、均贊成協商原則、更可證明美國人民之贊成此種觀點、余信余所述之非戰公約觀點、將成吾國偉大的永久的政策之一、其根據爲法律之觀念與和平之理想、此爲美國人民最欽崇之信念、此爲一種政策、包含爲世界忍耐與正義、而準備合作、此爲美人一向所表現、而同時則保存判斷之獨立及行動之自由、此又爲吾人民一向所堅持、此種政策定能獲得一切其他國家良心上之同情、吾人感覺大戰所予之教訓、不應忘卻、自彼次災禍後產生之廢戰決心、必不能聽其鬆弛、世界之慾望、即表現於此偉大之和平條約中、欲令此約爲一有力量與生命之事實、吾人必須不斷的警覺、美國人民對於此約之擁護與重視、十分誠懇、在此項努力中彼等必得遜其責職也

快服 生殖靈 藥片

夏天到了 時疫流行
惟因身體虛弱 百病趁虛而入

吾人只要身體健康、百病自然的減少、欲謀身體健康之法、莫若常服生殖靈之妙藥、生殖靈之效用、凡服之者、無不知之、本公司所接各處謝函、累千累萬、不及一一揭錄、茲將大連各大醫師、檢驗證明、披露於下、俾知此藥、純爲補劑作用、能除百病、決非春藥、當此盛夏、時疫漸見流行、莫若購服生殖靈聖藥、既能補身健體、猶可預防疫癘、誠一舉兩得者也

醫師保證

據大連長壽公司主人于彭年君聲稱敝公司經理德商禮和洋行生殖靈補藥片乃係世界著名德國史坦博士所發明有返老還童之功爲人類生存一大供獻凡患身體虛弱腦力減退性慾缺乏神經衰弱諸症服之立愈純屬補劑決非春藥有益人生之聖品也久仰大醫師對於醫理研究有素請爲鑑定加以保證免滋疑惑等語依此今經鑑定該公司經理之生殖靈補藥片純係補劑有益人生良品決非春藥並無毒質願代保證免滋疑惑此證

大連 博愛醫院 院長 孟天成
大連 岐山醫院 院長 楊岐山
大連白十字醫院院長 梁世暄
大連 宏濟醫院 院長 王佩韋

主治男子
陽萎 早泄 遺精 夢遺 精液減少 神經衰弱 性慾缺乏 早老 視力減退 腦力衰弱 記憶力減退

主治女子
生殖器發育不全等症 月經不調 月經痛 月經過少 月經不至 性慾減退 乳房發育不全 白帶不止 子宮寒冷 脈硬化 毛髮早白 或稀薄 脫毛 顏面早衰等症

服用效能 連服七天食慾大進元氣倍增 連服一月生殖機力絕對強壯

購服者注意
凡服生殖靈藥片、其見效之時期、因各人之年齡體質、及病之輕重而不同有服四五天即見效驗者有服四星期以上、而始見效者故服藥者、必須有忍耐心、切不可中途自廢、或以病勢少差、遽行輟服、以致功虧一簣、未免可惜 服藥後、不論男女、精神倍加、身體強壯、返老還童、延年益壽、而夫婦間猶發生不可思議之美感、但絕非春藥、已早經世界名醫證明、幸祈購服者注意

每盒四十片定價大洋七元可服七天
每料四盒定價大洋廾八元可服一月
東三省總經理 大連浪速町 長壽公司 電話 六二一六
洋口和行 禮
東省各大藥房皆代分銷
外埠訂購欵須先惠郵費加一成
分銷處 大連市內 華西藥房 增盛藥房 / 西崗子 同德藥房 / 撫順 松生堂

大連汽船出帆
●開往青島上海（午前十一時）
▲奉天丸 八月廿一日
▲大連丸 八月廿五日
▲奉天丸 八月廿九日
●開往塘沽
▲長平丸 八月二十日十一時
▲濟通丸 八月廿二日九時
▲長平丸 八月廿四日一時
●開往安東
▲天潮丸 八月廿一日六時
▲濟通丸 八月廿六日四時
●開往門司阪神（大連經由營口出帆）
▲長順丸 八月廿八日
大連汽船株式會社 電話四一八五番
專屬貨客經理店 大連市敷島町永和公司 電話七八六八・七二七八
專屬貨物經理 阪神航路 澤山兄弟商會

政記輪船出帆
●開往仙頭香港廣東 ▲英利號 八月廿一日
●開往芝罘青島汕頭香港 ▲昌利號 八月廿三日
●開往安東 ▲有利號 八月廿一日
●開往芝罘 ▲永利號 八月十九日
政記輪船股份有限公司 電話四一四一

日本郵船出帆
●開往歐洲
▲松江丸 九月十四日 漢堡
▲里昂丸 十月四日 李浦

日清汽船出帆
●開往青島上海
▲華山丸 八月廿二日
▲唐山丸 八月廿九日
（午九時出帆）

阿波共同汽船出帆
●開往芝罘威海青
▲十六共同丸 八月十九日
▲廿一共同丸 八月廿三日
●開往芝罘威海仁川
▲第六共同丸 八月廿六日
●開往天津
▲長山丸 八月廿五日
●開往仁川鎭南浦
▲長山丸 八月十九日
▲十八共同丸 八月廿一日
大連市山縣通 阿波國共同汽船株式會社 大連支店

大阪商船出帆
●開往天津
▲貴州丸 八月十八日
▲河南丸 八月廿三日
▲武昌丸 八月三十日
●開往橫濱（掛今治）
▲貴州丸 八月廿一日
▲河南丸 八月廿八日
▲武昌丸 九月四日
●開往門司神戶大阪（午前十時）
▲烏斯利丸 八月二十日
▲貝加爾丸 八月廿二日
▲亞米利加丸 八月廿四日
▲烏拉爾丸 八月廿六日
▲哈爾濱丸 八月廿八日
▲香港丸 八月三十日
●開往福州基隆高雄
▲福建丸 九月三十日
▲長沙丸（入渠中）
●開往紐育
▲關西丸（掛神戶四日市橫濱） 八月廿三日

惠通行
●開往芝罘威海仁川 ▲利通號 八月廿二日
●開往芝罘 ▲福壽丸 八月二十日
●開往門司宇治尾道 ▲照國丸 八月廿九日
●開往營州八角口 ▲泰康丸 八月十九日
大連市加賀町三〇 惠通行 電話 六一一二八 六一一七 三八五一

近海郵船出帆
●開往長崎神戶大阪 ▲相模丸 八月廿一日
●開往名古屋橫濱 ▲相模丸 九月一日
▲玄武丸 八月三十日
●開往天津 ▲玄武丸 八月廿三日
●開往營口 ▲宮浦丸 八月十八日
▲花咲丸 八月廿二日

朝鮮郵船出帆
●開往基隆高雄 ▲淡路丸 ▲勝浦丸 ▲岩手丸 八月十八日
▲第二養老丸 八月三十日
●開往青島仁川 ▲京畿丸 八月廿七日
▲會寧丸
●開往仁川博多長崎 ▲櫻島丸 八月廿一日

商部註冊 靈芝商標 天津 馮氏濟救苦金丹
中央衛生試驗所化驗全國禁煙委員會張主席題贈
大津特別市展覽會得特獎（一百分）衛生局化驗註冊▲社會局出示保護▲河北省長傳諭嘉獎▲山西省署核准備案▲天津警廳化驗證世▲太原警處出示保護▲漢口警處核准備案▲上海商會給獎勵▲風行國內六十四年（本堂自清同治七年設立）此丹專戒嗎啡海洛英等毒及鴉片煙癮輕者一付服十天重者三付分兩星期用均能和平不吐不瀉毫無痛苦於不知不覺中將煙毒斷淨且飲食驟增精神煥發已呈各官廳化驗註冊復經天津煙台濟南河間黃沙河安國昌黎無錫宜化縣賑給謝函五十七處拒毒會試用成效卓著戒除者指不勝數收到各處謝函證明書▲前會逐日在天津各報披露每付會收回藥本現洋一元本堂爲補助拒毒起見如蒙各縣拒毒會函購者價目尤格外克己以盡濟世之心外埠函購加寄費八分或用郵票一百十五分替代
本堂發售此丹已歷六十四年非例市上種種廣告售假藥騙欺人者所可比擬是以本堂備有影印功效證明錄如將此廣告剪下附郵票二分當即奉閱
益世保胎膏 專治婦人小產滑胎一症功效異常百發百中四貼一元
總號 天津法租界天祥市場二層樓上 峻芝堂
分號▲招請外埠經理處
哈爾濱道外正陽內道街巴彥榮泰報局
遼寧總經理大南門內西順城街震泰報館
外埠函購須附郵票

教育界

奉教育廳規定發行 小學校教科書 暫行規則內容公佈

奉天通訊、奉天省公署教育廳、查小學教科書、暫行規則、已經規定、乃通令各校遵照實行、茲將其規定辦法覓誌於下、奉天省公署教育廳修行小學教科書暫行規則

本廳編印小學教科書、計共四種、即修身、國語、歷史、地理、專供本省小學生之用均經文教部審定、任何機關不得翻印、二各書冊數、均按完全小學編印、修身國語各十二冊、歷史、地理五冊、共計三十二冊(修身國語每學年二冊、歷史地理、由第五年起、年各二冊)

三、各書價目規定如左、

(一)修身教科書十二冊、每冊定價現洋四分

(二)國語教科書十二冊、每冊定價

一至四冊、現洋七分

五至八冊、現洋九分 九至十二冊、現洋一角、

(三)歷史教科書四冊、每冊定價現洋六分、

(四)地理教科書四冊、每冊定價現洋八分

四、各縣教育局、暨省市立各小學校、本年下季所用各書、由廳根據以前開送之各教科書籍冊數清單、通知印刷工廠、照單檢發、其包裝費由工廠負擔、運費則由訂購者自備、

五、各縣教局暨省市立各小學校、批購各科書籍、均按定價七五折發行、其轉售發生時、不得超過定價

六、各縣教育局省立各小學校、經售書籍所、得贏餘除、補償損失、及支付運費外、其純益金、應以購墊兒童課外用書、及教育參致用書、不得移作他用

七、各縣教育局暨省市立各小學校、於領書一個內、應將書次如數繳廳、不得少有拖延

八、各縣教育局、爲便到起見、如願委託當地書商代售者、應聽其便、但批購書籍所繳款、仍須由局負責、并隨時監督、不得高價格、

九、各縣書商、有願來廳批購者、視其情節酌量准駁、以不防碍教育局發售額數爲原則、并須預交價款、運費亦由自備、

奉天省市立各校 一律行開學禮 十六日起照常上課

奉天通訊、奉天教育廳令、於十五日一律開學、屢誌本報、今日則奉天所屬之各中小學校、已一律實行開學矣、茲將各校開學情形列後(一)學生齊集禮堂、行舊新生相見禮(二)向國旗行三鞠躬禮(三)介紹新來教師、向師長行一鞠躬禮(四)行各級學生互見禮(五)選舉學生自治督察員、管理學生一切之課外課內事宜、更選出督察長、以管理督察員(六)由新選出之督察員責令學生上兩堂、師長旁視、以視成效、至午後一時許、須行散學、十六日起即照常上課云云

龍井成城學校 舉行開學禮

延吉訊、龍井村私立成城學校、張校長、因本月十日暑期已經終了、學生到校者已超半數、遂於斯日在禮堂舉行開學典禮、一二日由即行正式上課云

吉林省立之 第四師範校 招收新生二班

延吉訊、吉林省立第四師範學校、杜惟一校長、茲請准省教育廳、於下學期招收後期師範(文理兼修)一班、初中一班、額均定爲四十名、自八月十日起報名、廿一二兩日考試、刻已佈告週知云

鳳城教育狀況 暑期屆滿各校招收新生 胡匪如毛鄉校仍難恢復

結束暑期學校

鳳城縣當放暑假時、各校多設立暑期學校、或補習舊課、或專修日語、以便學子愛重光陰、免致遊曠、現以假期已滿、各校均實行結束矣

師中各校招生

暑假內、縣立中學、及省立師範兩校、均招考新一級、共他女師及縣小附小等校、亦紛紛佈告招收插班生云

中職合併不確

日前各報曾載當局鑒於上學期縣立初中、與職業兩校、學額太少、而職教員與開銷仍舊、未免虛靡公欵、致有兩校合併之議、經本報詳細調查、此不過一分不知詳情者之皆通輿論、因係揣度之詞並非確實云

省師校長赴省

省立第二師範校長張孝廷氏以秋季開學在即、關於校務興革、必須向教廳接洽、以便遵行已於十日午車赴省云

鄉校開學困難

近來胡匪如毛、到處紛擾、四鄉民戶多半遷移、致秋季開學除火車沿線及三六區外、咸感困難云

教界又將裁員

自事變以來、四鄉學務多歸停頓、致一般校長教員、均賦閒家居、城中各校少數位置、早被有力捷足先登、今因經費支絀、又有裁員之議、似此大批文氓儒丐、有肩不能擔、手不能提之苦、困苦流離、不知伊於胡底、故維持學界生活、亦當今之急務也

縣署奉令具報 孔廟各狀況

營口訊、營口縣公署、頃奉省長訓令內開、查文廟之設原以遵崇孔教、表率群倫、於學術之隆重、政治之興衰、均有密切之關係、及附屬之名宦、鄉賢、節孝等祠一切情形、仰各縣亟應詳細查明具報、以資考核、聞楊縣長已遵令辦理云

各校暑假後 新添設學科

營口又訊、下學期開學、縣署奉教育廳訓令、一律添加新學科、實業商工農各科、昨已通令教育局、通告各校、添加以上各科矣

四平街市立 各校將開學

四平街訊、四平街市立第一二三各校、以暑假期將滿急佈置一切、籌備開學、現第三校業已授課、維餘一二兩校、刻正歸定各職員支配課務、以及校內各事、現有第一校長、赴省購買書籍用品等項、擬於本月十五日開學云

鳳城初中校 招收新學生

鳳城訊、鳳城縣立初級中學刻准廳令、續招新生一級、定額五十名、已各處分貼佈告云

四平街日語校 續招新學生

四平街訊、市立第一校院內日語夜校、自春開學已屆數月、成績頗爲不壞、茲經審校長鑑於日語一科、對於日滿融和交際經營上、實不可缺少之一宗、故特又續招插班生四十名、新生多少不限男女程度老幼不限定於本月十五日開學云

學生文藝

司馬光小傳

(王官寨屯啓蒙私塾金州小孤山會二年生王國風)

司馬光夏縣人也、字君實、幼年時最好玩戲、日一與群兒戲於庭前、有一小兒誤墮木缸中、大呼求救、群兒狂叫皆驚走、司馬光偶起急智而不改色、取石擊缸、缸破水流、兒出不死、夫司馬光必以爲缸是最賤之物、不可惜、人命最重要、決不可輕、司馬光之意見大矣哉、在常兒吾知其必無是智也、聰明哉、司馬光聰明哉、司馬光、誠可爲吾人之模範也

北山遊樂部

(王官寨屯啓蒙館王國風)

四月初九日、天氣很好、午後二時、功課完畢、先生率學生出校門、往北山去旅行、北山地勢最平、學生集聚作體操之戲、農夫耕於山、有果園、園中有魚池、游來游去、既而又登山、遠望山後有兩間茅舍、四面山林、一群小鳥、喈喈而鳴、老師、閒報、或觀書、頃時見紅日而下、師出命曰、返遂結隊返校

海濱旅行記

(王官寨屯啓蒙書房金州小孤山會三年生王國風)

中華民國二十一年、有一日午後二時、空氣很好、先生率學生往於南海之濱旅行、海中之浪最大、不過一舟破浪而來、前有槳、後有舵、上有布帆、少焉又至一草場吾人乃足球、或棒球、或唱歌或競走、或體操、或跳繩約有半句鐘之久、諸生復結隊回校吾、乃提記之

體育

隆華中青球戰 勢均力敵未分勝負

隆華中青兩足球隊、自一九二九年錦標賽(即馮庸銀碑)後、迄今向未見諸比賽者已三四年矣、究其原因、不得而知、但兩隊在此三四年之中、雖未直接比賽而與其他各隊及外人等之足球隊等、雙方屢次出賽、攻無不克、戰無不勝、可謂連濱足球隊中之兩雄故各界對之亦期望兩隊作直面比賽、正在望穿秋水之時、中青隊忽於本月十二日下哀的美敦書與隆華隊、而隆華隊、接到戰表後當於十三日答覆、欣然應允定於十四日之星期日下午五時、在譚家屯中青球場、作久未比賽之見面禮、各方得此消息後、無不雀躍、大有坐以待旦樂而忘食之概、俟至該日下午四時許、各界觀衆即陸續前來、待至五時、四週已無立錐之餘地、而西效道上之車水馬龍、繼續不斷、足見連埠人士關心體育之一般矣、於開賽後、迷公尙陸續絡繹而來、總觀是日之觀衆、不下三四千人、亦連濱空前之盛舉、双方戰士於四時間、即先後涖止、各試頭角、拈鬮畢、各以極堅固極精銳之陣容臨戰双方健兒智勇兼備、此番比賽均始終如一不屈不撓、中青賴其傳遞如梭之前鋒、隆華以銅墻鐵壁之後衛、跑尤快踢又快結果勢均力敵、未分勝負

△最初戰況 甫屆五時、裁判員一聲令下戰機暴發、但聞迷公之嘈雜聲、與戰士之喊殺聲、一時並作全場空氣亦爲之緊張、中青迎陽光下寨隆華在背光安營、只見疆場上之戰士、你來我往、忽而自中青境內、殺入隆華陣地、俄而又由隆華陣地、攻入中青線裏、前半隆華略爲勇猛中青稍見力弱、故數次險球全被救出、結果各無所中

△變更陣容 檸檬時間後、双方陣線、略有更動、銀笛再鳴、下半局繼續開始、此番較前半局更爲緊張、因各抱必勝之心、故開球後、即被隆華軍創入中青陣地、來往盤旋多時、忽見一球迎門射去、當被門將陳柏生君以貓捕鼠之勢接住、正欲抛未扔之中、隆華健兒一擁而上、此時陳君急中生智又用就地十八滾之勢、將球扔出、全場觀衆之鼓掌聲喝彩聲、不絕於耳、甫待奔回門窩、而一球又爲隆華射來、陳君復橫裏接住踢出、又博彩聲不少

△歡聲動天 是時球被帶入隆華陣內、由前鋒與兩邊侵征數次、終未奏效、因之互相咬牙切齒、當數分鐘後中青孫成祀斜裏播送一球白永與李永新夏樹福結踪跟隨追上、爲隆華二門士個以頭將球阻出、未幾球被隆華中鋒健將王鴻雲與呂作富二君、以奇軍突出之勢、前後脚踢、殺入中青大營、頭頂軍亦隨之齊上、中青見勢不佳、即撤師救駕、旋被隆華軍由左射去一險球、又被鐵門之陳君撲住、此際攻軍與救駕軍、層層疊疊、將陳君團團在核心、正在千鈞一髮之際、球忽進入中青門內、繼即聽笛聲長鳴、鼓掌之聲、與怪叫之聲並作、正欲探問究竟時、銀笛又鳴、隆華被罰矣、繼戰未一分間、笛聲忽又長鳴、而後半時告終矣、總結果爲零比零、未分上下隨後詳細探聽、隆華隊長羅君最後一球之出入、羅君當謂、因球被中青門將陳柏生拘住不鬆、全軍又齊圍上來恐時久隊員負傷起有他種問題故敝隊孫君由陳君手內將球奪出、以解此圍、以留將來常練習之機會請各方無要誤會今日之賽未起別說實爲榮幸双方之精神實甚良好云

日語自修講座 (禁止轉載)

73

第二篇 會話

友人 コト(殊)ニオボッチャンダソウデミナサマ(皆樣)オヨロコ(喜)ビデショウ。 尤其是男孩、想府上更喜歡的。

主人 アリガタ(有難)ウゴザ井マス、ミンナヨロコ(皆喜)ンデオ(居)リマス。 謝謝、都很喜歡的。

友人 ソノゴ(其後)オフタリ(二人)トモ(共)オカワ(變)リアリマセンカ 母子都很平安的罷。

主人 ハイフタリ(二人)トモ(共)タイソウ(大層)ジャウブ(丈夫)デス。 兩個人都很結實。

友人 オチヽ(乳)ハジウブン(充分)デゴザ井マスカ 奶夠吃的嗎。

主人 タクサン(澤山)デ(出)ルヨウ(樣)デス。 倒很多似的。

友人 ソレ(其)ハケッコウ(結構)デスネ、コレ(是)ハソマツ(粗末)ナモノデスガオイワ(祝)ヒ(イ)ノシルシ(印)デスカラオウケトリ(御受取)クダサイ。 那好極了、這有點薄禮請收作道喜的紀念罷。

主人 ソンナコト(事)シテイタヾ(戴)イテハコマ(困)リマス。 如此多禮我眞過意不去。

友人 ソンナニイ(言)ワテイタヾ(戴)クホド(程) 確是不足掛齒的。

(廣) 奉天萬芝堂藥店 (告)

葠茸 補腎丸

此藥專治男子先天不足後天虧損少年破身太早房勞度精腎虛腎寒精冷如冰不能種子陽痿不舉舉而不久夢遺滑遺腦髓空乏腰痛耳鳴精神短少自汗骨蒸以及婦女經脈不調赤白帶下下元虛冷久不孕育等症服此藥添精種子壯陽補腎大有奇功每匣現大洋一元五角一打十五元半打八元整

立止 咳嗽藥

專治男女老少諸般咳嗽不論年深日久虛損勞傷咳嗽吐血痰中帶血傷力咳嗽肺虛痰喘睡臥不安飲食少進內傷外感肺經不清此藥善能止咳定喘養血清痰能補能和能清能散管保去根永不再犯立見功効每付現大洋四角五付一元八角十付三元五角整

總號奉天大西關中間路南 支號商埠北市場路北日本站大街路南 萬芝堂啓 本堂電話四一四三號

外埠代理
大連 華泰藥房 華西藥房 同德藥房 德新藥房 天德藥房
大連 康德記 普蘭店 義和堂 蓋平 恒裕堂 海城 天聲齋 千金寨 福順增
旅順 德泰號 鳳城 乾德昌 恒順慶 安東 福興堂 成仁堂
安東 東谿增遷 兄弟藥房 大孤山 芝蘭芳 安福藥房 營口 廣順號

外埠購藥郵費自備 本堂醫師宋子岐孔益忱應診

一般所愛用之自動車

無免許運轉 高級小型

"達資托蓀"

能率增進

商店用 往診用 通勤用 家庭用 貨物用

自動車

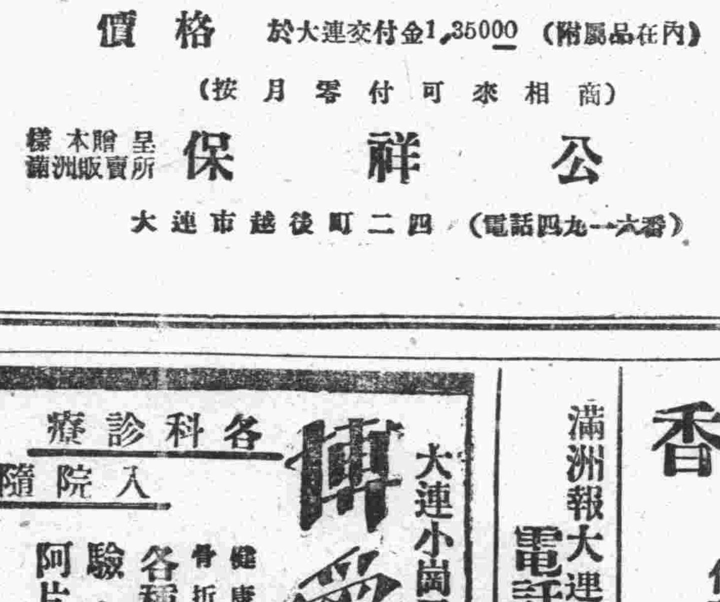

他類無比

運轉……簡易免許證不要
價格……比自動自行車還廉
稅金……一個月金一圓六十錢餘
燃料……一哩一錢(旅大間)金三十錢
形狀……優美小型車不要

四氣筒水冷式

吨伊登●老道斯達 各形具全

價格 於大連交付金1,35000 (附屬品在內)

(按月零付可來相商)

樣本贈呈 滿洲販賣所 保祥公司

大連市越後町二四 (電話四九一一六番)

肝火中燒・最易激怒・世人往往因小不忍而亂大謀者・由於憤怒・實由於肝火・君有肝火否・盍服第威德潤腸丸以平之・藥料完全植物質・毫無刺激作用・日服二粒・肝氣不作・祝君前途更多勝利・

價格低廉祇售兩角

第威德 潤腸丸

各大藥房均有出售

新設 奥町分院 電話[illegible]

大連小崗子 博愛醫院 電話(長五四六七 大八〇九)

各科診療 入院隨意

健康相談 骨折脫臼 (愛克斯)光科 電氣治療 各種肛門病 齒科技工 驗血檢菌 普通異常分娩 阿片嗎啡戒治療

院長 孟天成 副院長 日冲飛那

滿洲報大連沙河口分社 電話……九三一四番

先施雪花香

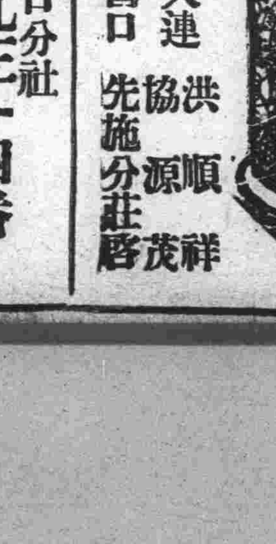

代理處大連 洪順祥 協源茂 營口 先施分莊啓

奉天

由新界竄入瀋境
激戰於小房身
不堪空陸攻擊又行潰退
葫芦台亦有匪逃入鐵嶺

奉天省公署情報處發表近據新民縣情報處電稱該四境之股匪趁青紗帳起之際時有出沒況該縣又無城池徒恃縣街之障礙不時有三五成群之匪類往該縣街內前去綁富戶巨商之票是以匪患頗行猖獗乃遵省令報告以資備案現下請進友邦之軍隊每夜在股匪示威發槍之處便行前往施放重砲以定匪膽更査以鎭懾是以奉天□署擬派去一部份警備軍或靖安游擊隊前往討伐云云

局報告四鄉股匪漸有死灰復燃之勢漸聚漸多有乘虛襲入各主要村鎭等情而當此青紗帳起之際其勢甚行猖獗然匪人避實就虛出沒無常而官兵剿匪此剿彼竄疲於奔命有剿不勝剿之概而官方之善策莫以若逸待勞即反客爲主是以命所屬之各分局縣警鄉團一體不准請假或外出游玩每晝夜須嚴重設卡堵截無事不准擅離職守更於月之十六日通令各村長擇其主要之村落一律率領民人將村之四外修築七園砲壘戰壕以次欠防守不致被匪人乘隙襲入破壞全村之治安云云

本月十五日午後七時許突由新民縣境竄入瀋陽七區大帮馬匪約百餘名由「大虎」「仁義」「忠義俠」「貴好」「君三」「軍海」海樂等十餘名匪首率領沿途擄槍七區警務分局長宜宗仁當一面合合警團嚴密防範一面飛電具警務局由常局長電調騎兵第一二三三個中隊（約三百名）並七區鄉團二百名前往迎一面又偕同督察長朱上邦住官司令部請求派飛機七架前往助威十六日早六時許双方在四龍村小房身一帶相遇匪人亦持滿洲國旗穿黃綠色軍衣經飛機炸炸及公安隊砲兵攻擊匪去退回新民號一役匪人死何無算公安隊張班長及警士一名陣亡

瀋陽城北距城四十里許忽發現大宗賊匪麕聚在葫蘆台一帶焚燒搶奪稱准備攻城由瀋陽縣報告奉天警務廳由警務廳長三谷清氏派去保安隊混合兩大隊皆槍彈充足並行領下鐵鍬水壺洋毯等全付武裝實行由小北邊門外首途出發後而由兩個載重車滿載子彈食品而行至夜間便離葫蘆台不遠乃由宮教官指揮實行包圍匪徒聞風遠揚而行竄入鐵嶺界內保商以瀋陽境內是以於十六日振旅而歸沿途威武悠揚頗足爲滿洲國之干城云幷聞二三日內將行協同鐵嶺縣之保安隊再行出發採取包圍之勢滅此醜類而後朝食云

修園防胡匪
不准擅離職守
瀋陽縣令鄉警

瀋陽縣長謝桐森氏近以各分

市公署撤裁
公園管理處

奉天市政公署爲節省經費起見已將小西邊門外奉天公園內之公園管理處裁撤歸後關於該園一切事務統歸市署行政處第二課園林股直接辦理

爲救濟民食
派員查水災
瀋陽縣六七區

瀋陽縣長謝桐森據六七兩區呈報受水災甚鉅謝縣長爲徹底救濟民生計乃派郭永奉爲六區調査員趙萬寶爲七區調查員於十六日出發云

燒傷之櫃夥
已相繼死去

保安保群順和之櫃夥戴某因大毒攻心染成瘋顛沿戶打人打碎玻璃等情已誌本報不料於十五日夜間狂叫不止變成鬼音復加之飲食不入至二時許便行死去經向陽街分所電告地方法院派員檢驗而保生醫院之客人亦行於十五日故去皆因火毒焦燥攻及心臟而死亦經官家備棺掩埋向陽街分所以執事潛逃無踪暫行會同含住區商務會將該號貨品物件一一檢點清楚由官家剪時貼以封條貨品單分所與會双方記賬待獲得執事人後便有頭緒若日久獲不住時便由官家拍賣所得之欵以作洋鐵工匠與櫃夥之傷金云云

市內虎勢已稍殺
附郭又被侵入
蓮花寺永安堡同時發現
烏民屯八里舖各死三人

邇來省垣虎疫日漸平靜市民方告慶幸不意復又延及附郭縣九區連日以來連花寺烏民屯永安堡八里舖等處繼續發現眞性虎列拉於是瀋陽縣臨時防疫委員會大加忙碌十五日將沙子溝西城市場各娼窰妓館大事消毒十六日更將瀋陽縣警務教育財務電話實業等局各員擧行注射預防藥針茲將縣九區連日發現之眞性虎列拉患者誌之於下

九區蓮花寺小學校院內方學泰突於本月十六日患吐瀉之症勢甚危急當由興權中學分所電知警務局派員前往消毒判明爲眞性虎列拉已送北陵警察廳所設之隔離所調治云

九區烏民屯分所管境永安堡住戶張吉魁李長靑謝景才等三人突於十五日患上吐下瀉之症三小時內先後死去經烏民屯分所長董佐卿電知九分局派員消毒後判明爲虎列拉防令深埋云

九區木廠分所管境八里舖村民李永花及其母並其妻王氏偶於十五日患吐瀉之症甚急未及延醫三口旋即死去經齊分所長電知警務局派員消毒後飭令深埋檢便結果判明爲眞性虎列拉云云

肉捐票貼花
九月一日實行
市政公署佈告

奉天市政公署爲整頓肉商而期所粘貼之捐票劃一起見故本奉天稅務督署之訓令遂通令所屬對於該項認眞查罰勿再有疏懈行爲該佈告原文如左爲佈告事案准奉天省城稅捐徵收局第六五八號函開逕啓者案奉奉天稅務監督署第九號訓令內開案據營口稅捐局局長陳琉呈稱查肉商因售貨零星且多不能開寫發票照例變通辦理改就捐票上按牛每頭貼花八角猪每口貼花四角羊每隻貼花一角歷辦數年茲據屠宰商何玉正等呈稱宰牛捐票貼花去秋已蒙豁免近聞省城等處牛羊捐票亦均不貼懇請准免貼用等情究應勒令照貼抑予豁免呈請核示如准照舊辦理並祈通令各局以昭劃一等情據此除指令呈悉查肉捐票寄貼唯肉發票應貼之印花原係化散爲整便利肉商起見前據海城梨樹兩縣屠商請求免貼前財政廳以此項印花徵數輕微且可轉嫁食戶於肉商並無所累均經隨時批駁在案向無豁免不貼之事據呈各節或係各該稅局疏於檢查以致玩忽若不急圖整理實於此項稅收大有妨碍應由該稅局迅即轉函壞發肉捐票機關查照成案切實粘貼一面嚴督所屬認眞查罰勿再稍有疏懈以重稅務仍將遵辦情形具報備核並候通令各稅局一體遵照此令等因印發並分行外合行令仰該局迅即遵照辦理仍將遵辦情形具報查核此令等因奉此除分令外相應函請查照依例辦理爲荷等因准此茲擬定自九月一日起依例代貼除分行外合行佈告各商居一體遵照辦理勿違爲要切切此佈總辦閻傳紱

法院旁聽記
命其表姊爲東宮
封其妻當正宮
夫患精神病要作皇帝
不堪虐待起訴請離異

有趙國書者年方登瀛藉瀋陽本城小南關住戶趙萬庫之女也年在破瓜即由乃婿迎娶過門鍾梅世家子且少年英俊一對靑年小夫妻琴瑟頗篤翁姑無間言固一美滿家庭也不意鍾梅未幾精神失常類似瘋狂時而病作則鞭楚國書人莫解其故精神恢復則猶雅若常人故伊妻雖不免遭受痛苦然伊夫精神恢復後仍可愛好如故是以尙可忍耐也迨去秋事變後鍾梅受各種之刺激愈形瘋狂打罵國書視同兒戲七月間國書產後未愈某日鍾梅竟命伊終夜長跪時或以刀威嚇而拳腳相加致打得國書眼青鼻腫混身狼藉幸賴家父趙萬庫來視與乃婿叩頭領罪女兒方得告免自此夫妻竟若仇互相反目後由趙萬庫將女兒國書接回暫避其鋒待其病愈再爲送回不意本年五月間將國書送回鍾梅對之仍虐待如前不得已於日前國書遂來地方法院請求與鍾梅離異日昨審理茲錄所供如次尤饒興味法官問趙國書之年齡住址後遂問你請求的是什麼事情答請求合趙鍾梅離異問趙鍾梅是你什麼人答是我的男人問你因爲什麼請求合他離異呢答因爲他有瘋病虐待我問他有瘋病以前不知道嗎答給他的時候我不知道他有瘋病過門以後不久日子他就得瘋病了時常打我問都用怎麼打你呢答用拳腳打用電燈泡要給我過電半夜又要拿刀來殺我問你幾時過的門答我十六歲七月初三過的門問誰的媒人呢我娘家族中一個奶奶保的媒問當時沒說有瘋病嗎答沒說問他幾時有的瘋病呢答我過門以後就有病但是不重趕到去年事變以後病就重了八月間我在月子裏他就死命的打我以後我娘家來了磕一頓才拉倒了到十月十幾日一天晚上他說他坐在洋桶上要當皇帝拿刀逼着我跪下討封問你不好不跪嗎答拿着刀叫我磕頭就得磕我叫低就得低下不聽就拿刀按我脖頸子要殺我我那敢不跪呢問他叫你了討封到底封你了沒有呢答跪了一夜有五六點他也不封也不讓我起來我有個表姊也在那裏也叫她跪下說封他坐東宮封我爲正宮以後叫我給公公婆婆祖先磕了很多的頭才教我起來不多日子他把電燈泡摘下來要給我過電家裏人一看怕過電過死了說合了他一頓頭才完了以後我得病合上豆油說他會治病他吐一口吃了不吃就要殺我我娘家以後把我接回去住些日子至五月二十幾把我又送回來他用刀子來恐嚇我沒法子我才請求離婚問你男人虐待你你請求合他離異你又要告你公婆作什麼呢答我告我公婆因爲我男人打我他們也不給講情還從旁邊看熱鬧多候打完我了才拉倒問有別的請求沒有答結婚的時候的錢合嫁粧他得給倒回云云

趙萬庫亦到廳爲趙國書之輔佐人所供與國書略同趙國書公婆本日均未到廳由伊祖婆趙白氏到廳待詢據稱其孫趙鍾梅雖有瘋疾現已痊愈事實上並無防碍云云本案閱尚待傳娛人魏關氏趙慶泰及女之公婆並伊夫趙鍾梅等到案再行續審云

義勇軍潛於各處
嚴防襲入省城
各分署長轉飭所屬清查
對於旅館娼窰嚴加注意

瀋陽警察廳長齊恩銘氏近據密探員報告現由秦皇島下車之中華義勇軍若干名潛伏各處意圖破壞火車鐵路與滿洲國各機關深恐該軍等潛行襲入奉天省城內爰於月之十六日通令各署長轉諭各分所警察一律注意嚴防此項之便衣義勇軍乘隙襲入而十一個分署長亦轉飭所屬一體遵照更行清査各旅館妓館伙房小棧以及私娼廟宇各地隨處留心上項之人以免乘機破壞無端受損失云云

警察廳派員
妓旅館消毒
市署檢疫報告

瀋陽警察廳之衛生科長馮次溪氏近以奉天市內之虎疫日見少減推其原因官方與人民双方努力之成效所致而對於娛樂場中如旅店妓館偶染虎疫又復出外遊玩則疫菌飛揚難免傳及死人爰於月之十六日以消滅病菌起見即日起將旅館妓館一律由衛生科派去人員穿衛生白衣帶白色防疫臂章上書消毒防疫人員字樣沿戶洒以石炭幷行配製已成之藥水與防疫之消毒石灰酸在各室內消毒更施行望診一律注射針藥以免傳染客人云云

奉天市政公署八月十五日之檢疫報告

大同元年八月十五日

眞性患者

住址　風雨壇分所玉皇廟胡同門牌四號
姓名　張張氏（女）三十一歲
罹病日時　八月一日午後九時三十分
死亡　八月二日午前二時

住址　胡家園子胡同增字九號
姓名　賈楊氏（女）十五歲
罹病日時　八月六日午前一時四十分
死亡　同日午前八時

住址　胡家園子胡同增字四號
姓名　陳樹屏　五十一歲
罹病日時　八月六日午前七時
死亡　同日晚九時

右患者三名均已死亡檢便結果均確定係眞性患者業經當時將各該疫病發生地點嚴重消毒並遮斷交通矣

疑似患者

住址　大東關達家胡同二六號
姓名　李郎氏（女）三十八歲
籍貫　瀋陽縣
罹病日時　八月十一日晚八時

右患者一名業經如法隔離消毒並將疫地遮斷交通矣是含眞性檢便後再報

防疫人員預防衣之發給

本署業對於各醫官及檢疫員各配發預防衣一襲以資標識而利工作

市立醫院注射市民人數

八月十二日
男六十八名　女二十二名
共計男女九十名

八月十三日
男三十四名　女十八名
共計男女五十二名

各分署改爲營制
每日施行會操
地點在城南藉資鎭攝
胡匪不敢偷渡渾河矣

瀋陽警務廳長齊恩銘氏前曾擬將奉天之警察選擇精壯之士一律臨時編織爲營制每區分署長爲營長各署員爲連排長以便有警之時出發集合異常迅速決定認眞實行於月之十六日令各署長每日選出精壯之士由署長率領在城南空渾河一帶練習攻守施行打靶兼練習各種操術不分彼此合爲大操更能鍛練身體而城南之匪患更能借此以爲游擊匪不敢偷渡渾河越雷池之一步云云

深夜徘徊戶外
帶分所訊問
天明覓保釋放

奉天保安堡中興街三條胡東口於月之十五日夜十一句鐘向陽街分所警察巡邏之中發現在路東空房之處有一短衣行人獨自徘徊街頭究非善類可知乃經警士持槍嚇令施以檢查外並詢以夜深十一時後在此徘徊何爲其人言語支離復加之以各處住戶聞犬吠齊出觀看經該警士帶往分所詳細詢問天明覓保釋放云云

潛逃八月始被獲

省城商埠北市場雙紅堂搭住妓女愛如曾於六年前隨王某從良將及二載王某得病而死後又改嫁董德明爲妻現年三十六歲董係瀋陽縣四王堡人愛如娘家姓關自嫁董某後已四年矣惟中間因董係鄉下人諸般均皆儉省關氏在娼窰奢華成性因斯對於個人前途極抱悲觀雖同床而異夢結果於去年舊歷十二月二十二日夫婦間因些許之故復起口角關氏其後遂乘乃夫不備將衣服財物席捲而逃行至日站適遇昔年熟客馮永昌馮年二十八歲與董某同郎鄉理髮手藝原在北市場第一泉澡塘與愛如頗爲情熱今關氏私逃前來以良機不可錯過即在日站租房暗中夥度迄今已將八月矣日昨馮某同關氏行抵馬路灣董被某相遇遂報告警察當時緝獲到已送交警察廳處理矣云

不願爲人妻
要給人傭工
又一離婚之訴

隻身來地方法院請求與離婚之洪楊氏年三十二歲係本縣人前楊已嫁二夫均中道分離最終遂與年逾五十之洪寶章苟合姘度現已七載有餘業生一子年已四齡洪楊本日忽抱子前來法院請求離婚據稱伊夫洪寶章不作正業終日押妍會抱封數月前即下鄉不返僅留現洋四毛供其母子之生活且其夫前在家時屢遭其打罵屢遭楊氏下水以供給其一人之生活某日洪楊氏問曰汝能把我打死嗎其夫答曰我打死你作什麼我還指你是我的錢由子呢類此種種虐待不勝枚舉故請求與之離婚此外又向洪寶章要求賠償九十元錢以贍養其子大後可由洪寶章領去不然即自己扶養至於離婚後亦絕不再醮儻爲人傭工以維持晚年之生活云云觀狀頗多可憫本日伊夫未到能否離異容待續誌

省公署委任
長白警務長
庚仁前往履新

長白縣警務局長徐廣祥因病呈請辭職業經省長照准遺缺委庚仁接充該氏受委後業於十五日前往接任正式視事云

老叟死於水泡中

奉天小北關天后宮之大河泡並非活水乃大小北關之各地雷水存積於其間深處約有五六尺深許於月之十五日有趙姓老叟在李家胡同東頭住年已六十七歲平日人極和藹在子一孫二家庭雖貧尙能餬口不料於是日午後三時因腹中空餓乃持奉小洋六元往小北關買燒餅以充飢兼還家分給孫女之饞由三時便往外行抵李家胡同邢士廉之公館南邊大坑岸堤上大便年老頭暈便行翻身墮落水中移時便行死於河坑中其子在家等候多時至四句鐘時尙未見其父歸來乃往街中尋覓則各處燒餅舖覓徧皆無其父之踪跡乃聞得在天后宮之水泡中發現老人之尸體急趨往觀看細認確是其父親跳入河中時其撈出行以控水法然如許高年之老人氣血俱衰何能當此水量衝入乃行氣絕急報告地方法院與天后宮分駐所於十五日先用蓆暫蓋十六日午後一時經地方法院派來之檢查官張士恩檢查後確係因落水淹死乃令備棺掩埋云云

行路摔倒
吐血而亡

本月十六日午後一時許奉天大西門裏有男女二人行路男子行至大西城門突然摔倒七竅流血當即身死女者大哭據云男者名岳開成在西塔開小舖十六日偕同其妻往商會起營業許可歸途突然而死經大西城門裏警察分所報告地方法院派員檢驗結果如何容訪再誌

又訊省城小西邊門外西塔二洞橋分所界內光榮里住戶岳開城於十六日上午十一時許行抵大西門南甕圈忽然跌倒口吐鮮血不止經崗警詢問始悉彼之住所當時電知其該管分所通知其家人趕到而岳某已死多時後經其家人買棺成殮送往義地掩埋云

海城

四鄉匪患甚猖獗
城關人口激增
各門安電話置迫擊砲
又分配手溜彈數百個

本縣自鬧匪患以來四鄉之民衆多慄々危懼是以遷入城內避匪者與日俱增是亦人情使然也茲據第分局云兩旬以來人口激增五百餘戶云

本城孫縣長以近來各區股匪愈逼愈近雖云烏合之衆不足爲慮然防禁步驟不得不加倍整頓因此於剿匪軍赴營之後即將全城關隘厚加兵力以備萬一茲訪得其守城工做如下除原來搶任守城官軍外凡四門之上俱設迫擊砲一尊及分佈重量手溜彈四百餘枚以備與匪人以炸擊戰又各門各關卡俱安設電話以資消息靈通云

不知下落昨由匪人送信向逼去好人等要槍放回否則槍斃等語

張練長報告匪情

海城縣第四區老君屯村公所練長張思九擊匪經戰情形於八月十一日午前十時許突來匪首編防占勝新山岀年好九江大英子公平獨電子明山等率馬步匪六百餘人將附村馬衛包圍練長當帶民團八十餘名前往與匪接仗當將民團二自衛團馮老秃劉鴻緒二人被彈擊傷復將練長叔父張紹慶爲民團臨陣奮不顧身勇敢直前被匪擊斃尙還擊斃匪人十餘名內有匪人砲頭綽號黑手擊斃匪人受傷者八九名將匪圈子戶內門板被匪搶去據匪査少數甚多練長率領民團及自衛團等痛擊散匪人放卡數道約戰八點餘鐘之久匪人始退迨至十二日上午七時許匪人約有二百餘名乘隙闖進老君屯村當與民團等接仗有三小時之久民團等因連戰二日子彈業已用盡彼時束手被人搶去槍械計大槍五六枱支手槍二支當將馬圈子民房被匪焚燒糧石柴草衣物等件損失甚巨還被匪人擊斃百姓良民李石匠壹名匪人强逼奪去自衛團及百姓好人十餘名失踪

路過東柳公屯
幾乎被槍斃
自衛團動匪刑
難民眞遭殃

近幾日來四區匪徒擄害鄉民姦淫婦女之事比比皆是而四區小感王寨之村民覓避一空有村民王紹愷者肩荷包裹等偕其父母及兄弟由家逃難行至東柳公屯被該村自衛團截住見其衣服甚多直指其父母兄弟五人爲胡匪當時將王家五人用繩吊起以皮帶拷打並將其三弟灌涼水兩壺逼問口供蓄鄉民既無槍彈又乏證人毅然用匪刑摧殘者係垂涎其行李也其中有一于四海者尤兇惡異常將良民捶擊之後復將其包裹如數挑開謂其中衣物純係搶掠而來者王家父子當時問成死刑即欲在該村就地槍決幸當時有人送信於城裏經財政趙局長得中緩頰始將王家父子釋放歸城趙局長一言之下救活五條人命其陰騭固無可限量惟該村自衛團王隊長及于四海着貪財起意陷害良民較胡匪罪加一等此等胡匪式之自衛團早晚必受天誅否然者亦必被匪人姦殺無餘聞王紹愷父子現正具呈向縣署控告于四海等擅用匪刑欺壓良民之罪云

第二團甫經拔防
胡匪即入牛莊
耿莊子亦被義勇軍佔據
馬圈子慘遭洗劫之經過

本城帮匪其總數不下萬人全在各區殘害百姓有稱義勇軍者有稱救國軍者所到之處姦殺焚掠民不聊生茲有牛庄城所住之陸軍第二團奉命開赴營口於十五日早剛離牛庄卡子門而匪首邊防率其部下一擁而入刻下該城完全淪入匪手矣該城警務分局長孫廣生見匪徒結隊而來勢不可當遂抬撮卷宗微服雜於難民之中倉惶逃至城內刻牛庄之難民避匪者覓源源而來官家正在設法安插之際又第二團槍彈雖云充足因匪勢浩大未向陸路赴營當日退至海城於十六日午始乘車往營口云又九區耿庄子於十四日亦被義勇軍佔據刻該區分局長孫福綿已退於距城十里之驗軍堡又四區威王寨該分局長楊耀清現回至城裏該區之西牛莊數十村屯純住匪人觀此則海城之匪禍實不可輕視云

本縣第四區轄界之馬圈子村全氏五十餘戶被匪人付之一炬所存者不過孤家四五處質言之謂一村全滅亦無不可茲將該屯被燬之經過粗誌於次先是該村有砲台十五座每戶出團丁一名兼勇敢善戰匪徒屢次攻略俱被莊丁擊退匪積憤未洩思聯絡各帮群策群力糞達到攻破目的而後快遂於月之十二日早夜勾串匪九帮多如邊防獨擋子鳴山中年好九江九勝占勝金龍双龍小長勝等九百餘名將該村四面包圍其戰圈有五里之遠村民死力抵抗至同日早十一時匪下令總攻擊喊殺聲與槍砲聲震動遠近附近時有老君屯孤樹子各村聞警應救無奈匪衆我寡相距三里之外不能攻進此時匪徒愈怒竟將馬圈子各村放火村中男婦老幼哭聲震天正在火焰熊々之際而日本飛機由空中翱翔而來村民與鄉勇見有救星遂由窗戶逃出伏於高粮地內匪人經飛機一頓爆炸死却廿餘名傷六七十名村丁乘匪潰之際打開一條血路且戰且走退至西孤樹子方免於難是役僅戰死村董張少卿一名及一名受傷祇三人以三十幾名團丁抵抗九百餘之悍匪可云勇敢善戰者矣惟該村人民雖云無恙而房舍竟化成一堆翔灰至牛馬鷄豚什物柴草更無論矣正在靑黃不接之時村民皆無家可歸全村民居然化爲嗷嗷待哺之災鴻亦可憐矣又訊該村紳士劉仲宣原係世家祖遺唐宋名畫漢晋碑帖以及奇書信史等完全焚燬聞者莫不曉惜云

激戰三小時
青山已斃命
劉分局長報告

本縣警務第三區分局長劉維翁於十六日午前十一時由析木城以電話報告縣署云現有巨匪靑山帶黨羽五十餘名由西部竄入我境直赴白坤窪牖家堡子一帶大事搶擄分局長聞警之下當率自衛團九十名迎面痛擊接仗三小時之久匪首靑山竟斃於彈下匪見首領殞命尋即奔竄並獲嫌疑犯十名嚴訊之下云尙有二頭目楊紹棠在石柱溝開會將有攻取某巨鎭之計畫云

營口

埠內防務又緊張
改定戒嚴時間
周平房又發生綁票案
股匪數百盤踞拉軍屯

匪患未息人心不安十五日晚九時本埠城圍子以外周平房適帶竟發生綁票案件被帶去者約二十名當經衛戍士兵開槍遙擊該綁未待衛進街裏亦可謂不幸中之大幸矣旋據探報匪帮蟠踞於拉軍屯者約六七百人之多故連日飛機活動與軍艦轟射均以該行爲目標又將戒嚴時間改定爲晚七點鐘起亦可見防務之緊張也已

實業部調査
舊東閥私產
歐建中已來營

新京實業部現爲調查各縣舊軍閥私產起見特派工商司事務員歐建中于昨來營下榻於縣公署着手調査市內軍閥所有之私產以資具報核奪云

批示

●奉天省公署（十六日）
△村長張子陽等呈發急賑以濟民食由批候令瀋陽縣查明再奪

●瀋陽警察廳（十六日）
△王書銘呈呂德山結夥强搶由批轉呈警務廳俟奉到指令再示
△黃玉珍呈爲無辜被冤懇求釋放由批已函請縣警局詳查矣候復到時再行核辦
△黃袁氏呈明氏與張顯文眞親由批仰候訊明核辦
△張趙氏呈懇請勸募義助以恤艱難而維生命由折准由共愛會會項下多給恤金以示體恤所請募捐礙難照准

●奉天市政公署（十六日）
△張志明呈請房捐減等由批一等房五間准減爲二等納捐可也
△莊子深呈請房捐減等由批一等房三間准決減爲二等納捐可也
△呂維哲呈房捐減等由批查原則等級相符礙難再減仰即遵納
△楊瑞林呈房捐減等由批查原列等級相符礙難再准仰即遵納
△王者興呈請分房房捐由批查等民原有三等房二間二等房四間租與謝輔廷佔用納捐時誤報租戶姓名所請分房更正應予照准

本社啓事

分社若以現大洋以外錢鈔交本社時按左開行市
▲今日之行市
大滿兌金票　九〇、五〇
大洋兌鈔票　九二、六〇
大洋兌小洋　一一九、五〇
經理部啓

五世家傳秘方　唯一之特效藥
嬰兒大救星
市署化驗許可　醫會證明有效

首屆一指　兒科聖藥
消痞散
平熱散
專治痞積　各種痛病　肺胃蘊熱　痘疹咳嗽
日見摩雲水專點內障外障各種眼病

奉電局計張十齡公服消痞散之果明
天話督員女延子用痞後結證

本藥房特將五世秘方虔製授世敢云空前未有之發明確有藥到病除之效凡育嬰家不可不備誠希世珍品實平熱消痞神劑也
時聘名醫　張夢九　馮蘊孚
專門兒科　時疫痧痢　一經診斷　敢定順驗
總批發處奉天小西關實慶大藥房

風寒勁敵　強身秘寶
鹿茸活血壯元酒
秋風送冷暑往寒來轉瞬又屆風寒肆虐之秋亦即患風寒病症諸君最痛苦之時也養生之上不可不未雨綢繆凡患腰疼腿痛筋骨痲木半身不遂左癱右瘓久年寒腿等症速服鹿茸活血酒必能立見奇功健如糉數運非市上一般大言欺人者可同年而語因此酒係按淸室太醫秘法經官廳化驗有効有梅鹿茸以補腎藏紅花以活血眞虎骨能强筋壯骨白花能透絡佈風及各種散寒驅風珍品秘法製造故能事半功倍年高之老者無病之時每年服二三瓶保險終身永免半身不遂不但强筋壯骨實能益壽延齡敢告賜顧高明尤希廣傳利濟幾等每瓶大洋兩元双料三元總經理處奉天中街大德生藥房裕泰盛絲房裕泰東絲房鐘樓南大德生分號中西大藥房軍署大街裕泰報館南滿站霞町會發祥絲房總郵寄處奉天中街裕泰盛每瓶加郵費兩角欵到即寄不誤欲閱詳細仿單請向該號函索

牙痛藥餅
生乳藥餅
●最新發明牙痛靈藥　主治諸般牙痛五分鐘立刻斷根永不再犯空前絕後百發百中之神奇靈藥
●第一生乳神藥　主治產婦乳汁不足乳汁不通滴點全無服此藥十分鐘後乳來如湧泉功效神速萬應萬靈
大連德記全棧大藥房代理各埠皆有代售

山左儒醫
孫秉卿精理
婦女科　小兒科
及嗎啡吐血癆傷肺病有師授秘法患者勿失良機
寓奉天鼓樓南　同利生藥莊

●鐵嶺義和堂　●海城素恩藥房　●公主嶺三合公　●鳳城振豐恒　●本溪協盛廣　●金州老德記　●新民同仁醫院　●大石橋衛生復
●營口營口藥房　●開原城裏同順成　●橋頭驛王鳳池　●吉林五洲藥房　●千金寨信仁堂　●蓋平成春堂　●遼中縣公立和　●大連華太藥房
●東豐縣成巨東　●遼陽義和堂　●大連西崗康德記　●長春中西藥房　●安東東益增　●三十里堡驛志遠　●普蘭店康德記　●瓦房店儒祀藥房
奉天財政廳對過歐美藥房東號
代理店
每瓶現洋壹元外埠購加郵四角

母體康健兒肥胖　服用本號自生乳

缺乳救星　自生乳
凡母乳缺乏一經採服　自生乳必定
乳液豐足　源源如湧
母健兒康　其樂無比
奉天財政廳對面　總發行所　歐美藥房
一失乳兒瘦母焦憂　一瓶乳下如泉流

安東

奉天省公署召開 紡紗廠改革會 令各縣派代表出席 縣署派商會員宋錫九與會

安東縣公署頃奉省令催各縣派代表赴省參與紡紗廠改革事宜等因縣署奉令後當即遴選派商會會員宋錫九爲安東代表前往參與紡紗會議三二日即行起身云

司令部宣佈 處決犯罪狀

安奉地區警備司令李壽山副司令張宗援對於獲送匪犯之搶綁姦淫以及冒充軍人詐財等案向取嚴格主義以清匪患爲主旨業已迭誌本報茲以前十四日處決匪犯馬翰文等犯三名罪狀已佈告通衢茲錄該佈告如下爲佈告事當茲新國初奠紀綱嚴肅四民方始脫離橫徵之苦上下得告甦懷之彼慣匪之徒從而魚肉倘不嚴紳斧鉞延律懲處何足以維兆庶而爲民經案查本部獲弋匪犯馬翰文通匪犯張耀閣冒充軍人犯劉運生等劫掠敲詐各供不諱今將該犯本月十四日下午二時由監提出驗明正身綁赴市場梟首示衆以安閭里而寒匪膽(一)馬翰文三十三歲保府清源縣人(二)張耀閣二十八歲奉天本溪縣人(三)劉運生二十三歲北平人云

總商會爲規定 調查漏稅法 與游動隊議妥

安東市總商會近以游動隊調查偷漏布疋與其他各物品稅款每與市商發生起衝突情事該會爲防免所突計日前遂召集游動警察到會協議免去雙方將來誤會嗣後若有朝鮮商人攜來布疋物件有稅關證明及稅標者准其商民購買若無證明稅票者一律禁止交易當經雙方表決云

市警署爲預防 匪類潛入 禁商號留閑人 檢查寄宿旅客

安東市警察署日前以際茲青紗障起市內商民凡有留住寄宿客人難免不潛有匪類及不良份子乘隙行奸因所通令各分所對於商民住戶嚴加檢查並傳諭禁留閑人以防不虞等因各該分所奉令後切在實檢查中云

五區又出綁案 姜村長之子 並趙某被綁去

安東縣鄉四區近來匪案搶綁勒贖時有所聞茲日前十三日晚該區之半截溝住戶趙延瑞及石嶺村前村長姜玉九之長子均已被匪綁去該事主等先後呈報該管公安隊警正在追擊中

四戒俱樂部 改稱爲崇會 呈請當局備案

安東四戒俱樂部宗旨爲戒除煙酒色賭以期改良社會均成完人辦理成積已著成効該部恐有漁目混珠妨碍部務之進展茲經衆議擬將俱樂部改組爲崇會期爲超然獨立免與其他名目之混合類同已呈由當局備案即正式成立云

鐵嶺

預防虎疫 縣署散傳單

時屆溽暑病疫時行而虎列拉發現本邑縣署除設法預防外復行散佈傳單例舉預防虎疫應注意之事項如左

一、須早滅病源對於吐瀉患者須及時令其赴隔離所將吐瀉物須蓋石灰或土驅散

二、蒼蠅不要在東西上落足阻止病菌傳入而嚴行驅逐蚊蠅厨房內時常預備藥品以便消毒食物等

三、個人預防注射將自己的身體行預防法不可暴食實設法增進抵抗力以便防止微薄之傳染云

王局長接篆視事

警務局長張殿文氏因事請假已蒙照准遺缺委王子衡氏接充王局長奉委後已於本月十六日接篆視事云

金州

金州會遷喬 新築事務所 即日開始辦公

金州會事務所曩開辦伊始一時係就權宜計租借寺院數間房屋在萬數載時感不便歷年積蓄資金豫備新建適宜塲所之官有地由本春二月間鳩工揀材大興土木新建二層樓房及數屬家屋內部工程告竣今則如願以償於南城跟北方即於本月十日遷喬新所即日辦公例行公文無少停滯其建築之局略誌梗概玄關門上額用洋灰裝成篆文金會二字由正面入對間電話室東西兩間事務室東有單間充接待室四有單間充宿直室樓上大間充會議室輪奐鼎新大壯觀瞻但落成良辰諏吉未定都市管務所如此華麗實金州管內十四會之冠

南金書院收到 武宅之捐欵 已具函鳴謝

富商武君德普之母堂逝世奉父命簡易其葬式樽節其餘捐助各慈善公益機關曾誌本報茲何交納福成順支票小洋二百元捐助財團法人金州南金書院備作辦理公益事業該院事務員除持領之下即付收條外特備專函以鳴謝悃附錄謝函文如左

德普先生苫次頃奉大訃驚悉令母堂仙逝之耗曷勝愴惋夙知純孝性成罔極情深擗踊呼號第念檐庭健在愛日方長尚期節哀順變勉承色笑以慰老人傷感之情素稔令母堂壼儀久著蓬境咸星稱賢焉階前蘭玉繞膝承歡似此德全福備頤養天年詎料昊天不弔降此鞠兇須知人生修短有數實無回天之力宜達觀自愛勉節哀思乃能於節哀之中謹奉令尊大命由葬儀項下提出小洋貳百元寄敝院公益關懷樹德欽仰屋飲水思源遺澤常留專函藉伸謝悃並候禮祉 財團法人金州南金書院理事長邵尚儉謹啓

武夫人葬儀誌盛

富商武維恭之夫人作古擇於夏曆七月十四日安葬新阡其靈柩由本宅舁出靈櫬第一排開路神樂人門旗金鼓旗傘大旛第二排金銀山碑樓鹿鶴金童玉女收童猪使女女樂搖錢樹聚實盆花台子金銀陳列卓金銀庫第三排念四孝旗五行旗輓聯第四排帳子幔子第五排五色旗香亭白布條旛藍綿花旛白綿花傘青大亭第六排紫綿花旛青綿花傘紅綿花旛紅綿花傘第七排供器亭昨亭盤菜果品亭五手供亭銀盾亭銀鼎亭觀友行第八排全秩式黑影亭神主白影亭旌亭僧道提爐大家廟神主功布亞牌雪柳孝眷靈櫬女孝眷蜿蜒三里餘由城內繞越一週交通一時斷絕觀覽塞途城壁上疊肩數層爭相下視大有萬巷人空之勢計帳幄八十架輓聯三十餘付金迎重要人物親來致祭與本春福慎堂邵夫人媲美於後矣

本溪

胡匪騷擾火連寨 公安隊曾往剿 雙方接仗約半時餘 匪勢不支已向西方敗竄

本溪公安第二中隊於月之十四日據火連寨村報告有匪賊二三十名在梨樹溝一帶盤踞意欲綁勒等情該隊據報遂請令率隊前往搜山剿捕於四句鐘時即與匪接仗約戰半時許匪勢不支向西敗去計是役戰傷士兵一名傷匪數名七時許繫隊回縣已將負傷之士兵送南滿醫院調養云

日郵局採用 女性事務員

本溪日本郵便局擬招募女士事務員一名如有意者請將本身親筆履歷書一張及保護者(家長)同至本局當面議定

一、年齡滿十七歲以上至二十五歲以下滿洲國女士

一、學力女子中學畢業而熟通日語爲要

一、給養每日金票六十二錢但是經過三個月后給金票八十錢外有房貼金按月金五圓

一、採用如有希望者多數之際當塲考試而採用

一、其他一切詳細至本局詢問可也

昌圖

田局長率同丁指揮 擊剿悍匪大勝 當場擊斃八匪生擒三匪 奪回人票業已凱旋

昌圖縣第九區自警團總指揮丁香九督帶馬隊隨田雨時局長赴二區剿匪茲聞月之十二日丁指揮與田局長帶隊行抵第二區八段地屯與悍匪魁首幫接仗田局長所帶警甲各隊奮不顧身策馬猛攻賊人狡不及防斯役當場擊死正匪八名生擒三名內一名傷重回抵鬼王廟前即行鎗斃矣餘一老一少均送交縣署訊明法辦丁指揮於十三日帶隊凱旋繳奪回五名人票但年老者係匪帮內撒梁者業已供認不諱惟年少者尚强詞被匪裹去不吐實情究竟能否倖脫法網

自警團丁指揮 解胡匪到縣

自八月十日早八時許第九區自警團總指揮丁香九氏帶馬隊百餘名押送捕獲胡匪四名記者適行街頭與該馬隊走個對面見隊伍整齊槍械精良士氣壯旺不亞久練騎兵丁指揮身著士兵制服騎大馬在拉匪馬車之後身驅奇偉態度鎮靜於嚴肅之中頗露幾分殺氣無怪自事變迄今所有八面城傳家屯大窪老四平街一帶土匪望而逃竄不敢正眼相視該七九十等三區民衆奉爲自警團總指揮者良有以也究竟所送匪類縣署如何懲處容訪另誌

自治指導會 西澤委員長 升任滿鐵對於 教局留別贈言

昌圖縣自治指導委員長西澤氏蒞任以來對於地方政治竭誠指導忠形攻錯與縣長樂公感情融洽與執行會各委員與永年等交往尤厚對於各機關首領及職員更屬相見以誠毫無客氣因而昌圖政治日上軌道展進程度頗有一日千里之勢奈何好官難留西澤氏近調升滿鐵本部月之九日下午六時頃西澤委員長率同賈通譯員親到教育處辭行適値處長劉亘川氏回家晚餐由一課長張泰岩二課長叢自善在處室內招待西澤委長對教育界有金石贈言賈君翻述大意茲訪錄於下一敝人到任以來蒙教界同人贊助事無阻越殊深感謝二教育爲神聖事業切望教育同人嗣後努力辦理務期進步三昌圖失學兒童過多此後希望普及小學以免一般兒童就學無地四劉處長惠賜敝人紀念物請代爲致謝五敝人雖升滿鐵此後更望互相通信必就個人力量所能及者襄助貴縣教育日臻完善叢課長答詞畢西澤委員長與辭同部開西氏乘十日午後五時汽車起程屆時車站必有一番歡送盛況容訪另誌

王會計課員 勤勞盡職

昌圖財務處處長杜晉忱氏自去歲歷任所有田局長舊任內人員均酌予留用僅第二課長劉孔齋辭職遺缺委崔星閣接充會計課員安純樸辭職遺缺委王惠普接充一年以來處內收支錢欵井井有條錙銖不爽非杜處長知人善任曷克臻此但調查該處欵項清理主因純係會計課員王惠普氏勤勞盡職所致王君係商界販達出身年將而立雖然瘦小身材而精神飽滿工書繕算加以財界老手杜紹卿氏佐理賬目始收得良好之成績也記者聞各界職員等紛紛稱贊王杜二君之勤勞爰訪錄梗概以爲財界得人慶云

吉林

各縣兵匪騷擾時 北滿又遭水災 被難人民遍地皆是 熙省長令各縣募欵救濟

吉林省長熙格民氏現查各街兵匪擾擾加以近今哈埠左近之水患被災難民頗多急應設法救濟之以免疾苦而重民生該署遂於日前通令各縣對諸難民務要盡力救濟勿稍忽視並將辦理情形具報爲要云

匪患極猖獗 各鄉避難民 均紛紛來省

吉林省垣左近數十里以內然路河烏拉街及吉敦沿綫等處商民因受匪患相繼來省避難者每日不下數起除有親朋可投奔者外其餘均入難民收容所迄昨又由吉長路來難民二百餘名提老偕幼均經紅卍會等派專員在吉長車站收入於難民收容所酌給衣食庶免凍餒之虞云

日軍野砲隊 舉行實彈演習

吉林駐吉日軍〇〇野砲隊於日昨向江南王集街一帶空地舉行演砲實彈射擊以便操練事先並佈告左近居民住戶屆時勿須驚恐云

熙省長公畢 已由京返吉

吉林省長熙洽氏日前赴京參與國務例會茲已閉會以省垣事宜諸待辦理未便稍延熙省長定於昨日搭吉長專車由京返吉屆時各界首領均到站迎迓沿途並由軍警憲嚴重護衛一時吉長車站車水馬龍盛極一時云

保衛團趙總辦 委郭文明任 伊通保衛隊長 鄭瑞奉令撤差

吉林省保衛團管理處趙汝楳總辦現以伊通縣保衛總隊長鄭瑞辦事不力着即撤省但遺缺重要未便稍懸遂於日昨明令發表委郭文明接充以專責成郭總隊長當即拜命前往履新云

糧秣廠長提升 楊鳳梧課員 爲上校階級

吉林省城陸軍糧秣廠楊李二廠長現查該廠上尉科員楊鳳梧勤勞可嘉應予提升以示鼓勵遂於日前明令發表調委上尉科員楊鳳梧三級少校每月加薪餉二十元此令揚少校當即謝委照常服務云

省署兩顧問 已聯袂返吉

吉林省署顧問大迫及實業廳顧問花田二氏日前先後赴哈辦理要公頃已公畢大迫夜田兩顧問業於日昨搭吉長車聯袂返吉云

市政處修理洋溝

吉林省市政籌備處程科甲處長現查省城各街巷馬路兩旁之通水洋溝多已年久失修朽壞不堪不但危及行人抑且臭味四達殊屬有碍公衆之衛生急應修理以重路政該處已於日前着工分赴各街巷開始修理頗形忙碌云

省會公安局 建築各分所

吉林省會公安局毅普一局長現以該局所屬各區分所原有房舍如岔口白旗堆子西積門外等處多因日久失修傾陷滲漏不堪居住更有碍觀瞻急應重修免生不測而重觀瞻當即請准省署已於日前開工興修云

撫順

干典長畏罪私逃

撫順干典長辦理公務尚稱能幹惜有貪鄙之處已爲上峰查知撤委據聞去時兩袖空空所得之私欵均經墊在公欵之內他人連帶於匪之嫌疑恐上峰予以重懲不得不出於一走於日前私自攜眷他往云

郵政局恢復常態

撫順千金寨郵政局長接辦以來對於郵務積極進行日未稍懈包裹掛號等等俱皆恢復常態商民稱便該局長遇事躬親眞難得可爲郵便之得人慶

縣發身分證明書

撫順夏縣長以市街地處礦區居民品類互異份子亦良莠不齊宵小之徒最易混淆除由警務局與流計委員會清查戶口外凡市內十五歲以上男丁均發給身分證明書一份並登簿以資存查如此匪類既難活跡良民亦獲保障開此種身份證明書即有本人指紋或半身像片注明居住職業等項現由自委會議決交由警務局與統計委員會同辦現並函商日警署憲兵隊量與協助着手施行云

下章黨發現虎疫

撫順縣第三區下章黨村瀋海路兩站設立以來往來客人頗多遂傳來虎疫自本月十二日至十四日三日間受虎疫病死亡者十八名防疫所聞報立派防疫員數名注射消毒設行撲滅以防將來發生云

縣長開全縣會議

本縣前奉令組織自衛團夏縣長遵即積極籌備於月之十三日招集全縣村長分局長臨時公安隊長等開會討論自衛團組織章程并督促未辦各區亦剋期急速辦齊定名撫順縣自衛團此團成立後各處盜匪自將無所施自滅矣對於開放倉穀發放賑糧催納田賦取締花會同討論撤底辦法午後六時閉會未結事項十五日再議云

情報分處工作忙

本縣前准奉天情報處函請設情報分處附於縣公署內專司採訪盜匪及各項重要消息分別緩急以電話電報報告奉天情報總處聞本縣情報分處業於七月四日正式成立委司桂章爲主任并情報員十數名分任工作値茲青紗在地盜匪案件不時發生該處工作甚爲忙碌云云

四平街

受水災影響 通遼列車不通

四洮路之通遼線刻已不通車數日矣其原因大約係爲水患及防疫等事故近日通遼之消息一無所聞至開車之日期尚無一定期限云

李某途中遇匪 僅換去褲子 搶去小洋一元

李桂一小荒嘴人今日(十一日)由家來街行至河夾信子距街八九里許突遇胡匪五名將其攔住行翻搜去大洋票一元有奇並迫命將褲子脫下李往一不敢抗違只得將褲子脫下奈褲子僅只一條光定子實難走路乃百般哀求匪人始扔給一條破褲子將就穿在身上方得近街而李桂一遭此一塲小匪却僅換去一條褲子搜去一元錢本人却毫未受傷亦不幸中之幸也觀此則近郊之小匪閙又將堀起云

日齋藤隊長 奉調回國任職 商會籌備歡送

駐本埠日本守備隊隊長齋藤氏因調任回國茲由東西兩商會籌備歡送以表双方之好感云

公安分局調查 各機關名稱 造具清册呈報

公安二分局調查本埠所有各機關之名稱及各人員之姓氏造具清册呈報上峰以資參考云云惟此項清册亦將報館之名稱及經理人之姓名並新聞記者報差等人俱各註明共館報差七一併詳報上憲矣

糧米舖定米價 爲自己謀利 那念窮人挨餓

刷天糧米舖開全體會議因各家米價不齊有貴有賤所以合計劃一米價應免參差不齊營業要受影響現在議定高粮米每斗一元一角不准私自漲落且立有一項罰約云云蓋高粮米乃之普通下食粮因中下堦級必用之品而上等階級者所食粳米白麵高粮米則非所用所以高粮米之銷路其實漲價大爲窮人之累而富人不與焉現在高粮每斗七角或六角賣者米固然有利然而窮人却苦矣

林寶華犯匪案 解往八面城

林寶華年約廿五六曾在保甲隊當差亦曾當過隊長固梨樹縣寔落之大戶也日前正在無事家居忽被官兵捉獲聞是八面城抓一胡匪亦是姓林問供之下竟將林寶華拉出故派兵來捉隨協同本埠之公安隊將林拿獲亦未停留隨解往八面城去矣噫人在家中坐禍從天上來究竟林某曾否爲匪是尚可證明云

防疫局在天橋 打注射藥針

道東注射防疫藥針開已注射兩萬餘人現在未注射者已寥寥無幾惟先前注射時有每人要一角錢之說故多有避而不前者以致有所遺漏故防疫局深恐有傳復於天橋上設卡重行注射凡過往行人均須注射方可放行我埠防疫之嚴眞可謂無隙可入以致安然無恙者賴當局認眞預防之效力也

磐石

警備連宿於柳姓家 遭大幫匪包圍 朱司令派隊援救將匪擊潰 全隊始獲安然歸縣

距磐石縣城三十五里許地方富太河住有土紳柳姓家係磐石第一之富戶該柳某家中槍械俱全平常僱有砲手多名防守嚴秘於月二日有磐石警備隊機關槍連長郝某率全連兵士在外邊巡遊至柳家住宿被大股匪首殿臣聞悉親率匪徒千餘名將柳家包圍鎗砲一般風雨不透將兵困在院內聲稱爲機關鎗而來速交出槍即放爾等活命被尉磐朱司令聞知即派保衛總隊長冉景林代戰兵貳百名前往援救與匪大戰一日夜將匪擊退救出之被兵擊斃胡匪十餘名代負傷匪二十餘名均被搶去馬二十餘匹該保衛隊兵有一名受微傷於日昨全隊而凱旋矣是故駐磐警備司令朱宣氏因磐縣境內胡匪充斥曾派本管機關鎗連前往富太河柳姓家救援與大股胡匪激戰將困在柳家院內之保衛隊救出保守全隊得以歸磐該司令長有見及此朱司令頒賞保衛隊豬三口楊縣長賞豬二口共五口以鼓勵出力人員

洮南

二區魏分局長 爲注重勤務 深夜親自查崗

洮南縣警務第二區分局長魏華市氏久歷警界充行政課長等要職老成持重作事認眞爲上峰所嘉許自榮升第二區分局長以來對於勤務特別注意現以青紗障起地方不靖該局長日夜遊巡街巷嚴查各分所勤務優者嘉獎鼓勵劣者重罰不貸若該局長可謂能盡厥職云

駐洮日憲兵隊 恒豐大尉 募集水災賑欵

洮南駐劄之日本憲兵隊大尉恒豐氏來洮數月之久對於官紳感情聯絡極融洽自洮河水災各界發起募欵賑災該大尉大發慈悲募有欵項大洋三百餘元交給慈善機關如該大尉恒豐急公好義熱心如斯誠屬難得云

八面城

高分局長親獲 匪犯已解縣

本城警務第九分局局長高文波於月之四日據某農人報稱屬境泉溝站附近有匪盤踞肆行搶掠等情當即帶同長警親往搜查果由該處瓜園中捕獲匪犯林兆華一名身帶匪槍一支子彈五粒又嫌疑犯孟祥元一名一併帶局訊明供情即於七日派警送縣云

西豐

法庭改分院 何任二監督 飭屬造表册

本縣法庭近有奉令改爲分院消息日前何任二監督飭屬趕造册表現已就緒但該二公對於民刑訴訟隨到隨理案無積牘又且心細材長法學淵博經驗宏富以致民無冤獄交口頌揚警長姚君少年英俊作事認眞辦案手續敏捷非常可稱幹材云

法庫

購槍爲自衛 竟被匪搶去 子僕幾乎窒死

法庫縣山神廟胡同大享公執事洪老萬係縣北鳳岐堡人家有二子務農爲業因時下靑紗帳起爲防禦匪人計遂購備自來得手槍一支以圖自衛詎不知伊家小康早爲匪人所垂涎不知何時被匪探明知其有手槍一枝即宿强搶之意於前數日僅有一子一僕看家忽來裝人打扮二人排闖入室變爲匪人由腰內掏出小槍勒索錢物當將洪家小槍搶掠到手此刻老萬之子僕被綁已多時矣强匪復將其子僕關鎖櫃裏逃之天天但子僕二人因悶鎖在內空氣閉塞呼吸艱難幾乎性命將斃幸而事前櫃中蓄鎌刀一把二人操刀在手將櫃砍壞始脫穎而出汗流浹背昏迷變色家人得知急急救醒移時復蘇得慶更生願自衛人家注意化裝匪人爲要云

洮南瑣聞

△最近水災彙誌

邇來水災時有所聞如哈埠之水災洮南之水患以及三江口等處之大水各報均有記載諒非虛傳惟距本埠較近之小城子一帶所罹之水患尚未見有何報告是故荒村僻地而無人加以過問者也小城子至大城子約二十里受萬發街之水患淹沒隊禾三萬餘晌農人損失長鉅其處平地水深六七尺房屋冲毀者甚多幸而不甚寬廣尚與人留一線生路洮南地來人云於二十年前曾受過一次大水災今之大水似於二十年前相彷彿云

△近日天氣奇熱

(四平街)在中伏的時候悶熱的及乎出不出氣來肥胖的人及微弱的人險些不能支持這種悶熱實在是厲害的很七號的晚上大約有十點鐘還下了一陣臭霧足有兩個鐘頭才止這霧且是黃色一陣黃登登好像還處的電燈放光一樣氣味很不好幸虧在夜晚人家多在睡覺的如今立了秋天氣到是很正但在早晚之間又覺太涼稍有年幾人須穿夾單衣種種現像皆屬疫症之媒介吾人尤宜愼之可也

△梨園不見起色

(四平街)道東之戲園屢起屢跌終未得到好結果其原因不過不賣錢之故耳如今自換馬長久班以來仍是舊有舊章的有人看戲無人買票滿堂座只賣三五元錢一天兩開箱僅打十來元錢可憐可憐無怪其演戲不長耳

△腸斷病已斃命

(四平街)站內北大街某同館面案師夫某因端面盆力猛將腰閃了一下自覺腹中作痛急至悅來棧院內王姓煙館吸煙倘冀吸煙可解腹痛也豈知煙泡甫及燒完腹中愈痛愈烈移時竟而斃命衆人不勝驚惶以爲必是傳染病急着人報知警務署隨即派來醫官檢驗結果並非時疫乃是腸子斷矣蓋其人於端面盆時已將腸子掙斷故肚子疼的難忍云云檢畢即令本家備棺掩埋矣

△歸來償死人債

(四平街)賣豆漿之老李乃去年姦殺四命正兒之兄也忽於日前因病身故先在王某者乃喝豆漿之老主顧曾欠上李某奉票十四元因事他出日前返街知老李故去不勝嘆惜且思欠彼奉票十四元無處償還隨買紙若干親至墓地焚化如王某者亦算良心不泯矣

△烟館大逞威風

(四平街)道東之大煙館自奕得罰金後對於營業上非常注意現又立成組合會定下不少特別章程並且家家貼一章官而文章佈告式的傳單什麼効尤嚴戒亂說一大堆抽煙先要錢分量劃一違則就要什麼戒眞也可笑聽說全是孫顯榮出的章程豈不是抖起來了

△佈告嚴查僞幣

(鳳城)刻由警局佈告市內發現五元一張交通紙幣警告人民愼防免受其害更派警從查拿云

△野鴛鴦被捉獲

(八面城)本城財神廟住戶王花臉長女年將花信素性淫蕩每日惹得狂蜂浪蝶絡繹不絕月之七日該女正與榮髮閣櫃夥崔鳳在園地裏雲雨情濃之際適被黃隊長部下團丁相遇當即將姦夫淫女一併捕獲帶交團部嚇經人調解始蒙隊長黃梓淸取保釋放云

△學生拾金不昧

(洮南)本邑東門外住戶趙席珍帶有大洋二十元來城還賬行至商號探望已失顏色劇變急循來路尋覓見有十四五歲學生正拿錢包示衆趙乃大喜叩其姓名自云周有芳因行至此忽拾錢包不忍昧取對衆聲明當即交還趙某感謝而去該學生誠實可嘉拾金而不昧云

△巨商新築落成

瓦房店新市街巨商洪盛東在舊址對過自置地皮新建門市寬敞壯麗鳥革翬飛於昨已行遷居新舍一般知交無不往賀而該號之生意當更有一番發展焉

△賽馬蹋傷幼女

(開原)邑內扶餘公園於日昨午後四時許有東街萬源盛雜貨店白某率馬往該處賽馬照公園之曲路徘徊該白某趾高氣揚正跨馬奔跑之際將王姓不滿十齡幼女胸部踢破當時昏迷不醒人事後通知該女之家長將該女擡回家中白某擔任藥費了結

△妓女宜速取締

(開原)邑內扶餘公園於日昨該承辦茶棧左劉徐三人從孫台邀六名妓女在該園內唱洛子該妓女奇裝異服令人注目且說書唱洛子爲名暗誘一般浪子非但有傷風化亦復有碍觀瞻聞有浪子現持洋六元要於該妓會於巫山云云望有管理之責者可迅速取締以聳風化以免意外之虞也云

△公園收地皮租

(開原)邑內扶餘公園內設立茶棧以來營小販賣業者甚夥而該上帝廟內住持劉某藉此公園盛地與旺之時乃與樓主某每當午後三時許沿床墓地皮錢現以墓數日之久而一般營小業者均嘆息不置云

△劇園改演武術

(安東)安東市警察署日前據可鳳鳴呈爲請演武術魔術雜要等情當經批示呈悉據稱該舞台主要演員現在均已他往擬接續表演魔術雜要及雜技生活等情惟所演各種魔術雜要其中有無妨碍風化之處仰該管分所查明具報再行核奪仰即知照云

遼源德隆總號啓事

敬啓者敝洮南分號經理人曹漢傑君因有他就於八月一日辭事此後曹君與敝號脫離一切之關係特此登報聲明

曹漢傑啓事

爲聲明事於八月一日敝人辭退德隆號之事此後該號一切事跡與敝無涉特此公明

瀋水社啓事

本社茲定於八月廿一日午前九時假座奉天南滿中學堂開第八次例會即希社員全數出席爲荷

贈書

奉送三那星實驗報告書及最新肺病療養指導書・書中詳載肺病之種種療養新法・有肺病者不可不看・函索立即奇贈

肺癆病特效藥「三那星」出世

從前死於肺癆病的人目前正患肺癆病的都是冤枉死

三那星治一二期肺癆病……可以不死

三那星治第三期肺癆病……藥到病除

解決數千年來名醫不能解決的難症 挽救數千年來無藥可救的重症 起死回生

肺癆病不難治 三那星非奇藥

肺癆病是人類的大敵! 三那星是肺病的救星!

肺癆乃係一種極微細之肺癆菌、盤據於肺臟之肺人體組織而成最可怕之肺癆症、德國醫學家考克博士、發現肺癆菌、此項肺癆菌、有一種特殊之防禦力、抵抗一切外來藥力之攻擊、蓋肺癆菌體、血內膜及抗酸性蠟質之外膜、排成且肺癆菌侵入人體、係在肺中、自成局部之結節…

◀肺結核病原菌發明者▶

德國考克博士

治愈肺病中之單純症實因有之備足一期之肺癆病而已、終不克破壞其頑强之蠟質及脂肪性之內外膜、而使藥力直達病灶、或溶解其根本撲滅肺癆菌以達完全治愈第三期肺癆病、等剝奪之患者之目的、故耳!三那星爲二十世紀最新發明之肺癆病特效藥、三那星之抗酸性蠟質、使藥力直達患部而殺滅肺癆菌、溶解第一、二、三期之肺癆重症、亦能於短時間內克奏奇功!

▲每瓶服二十天售上海大洋十元每料上海大洋六十元

□上海仁記路美商愛世開洋行獨家經理□

奉天十一緯路七十三號 哈爾濱道外正陽四道街

美商愛世開洋行

各埠藥房均有出售

消閑世界

鷗波詩社吟稿（七）

鷗波雅集

雯吾 楊成能

長夏江村一徑通、水光晃漾到簾櫳、槐雲榴火絳時晝、照眼欣看別樣紅。

小艇輕風入野塘、伊人宛在水中央、翠罩羅薄藏雛蕾、半面旋呈委（女另粧）。

幾日能看穠麗姿、波心低颭綠參差、一番晴好一番雨、菡萏幾開三兩枝。

薄霧輕煙未許籠、芙蓉初放日初融、田田嫩綠無邊際、風景全收數點紅。

塵隱 陳錫庚

竟脫污泥染、水面居亭亭、香風迎嫩蝶、清影戲游魚、傍雨花幾孕、淩波葉漸舒、未知圓滑客、曾否露珠如。

儒廬 袁金凱

華花新出水、一別已經年、十五女兒樓、淩波妙欲仙、香清開馥馥、葉小疊田田、幾日藏魚戲、相看穩似船。

慈首 陳思

淩波倩影已離披、不染纖塵韻更超、群袖佮停涼遠送、玉容嬌小酒仍消、渾如月姊初三黛、亦擬蠻娘十五腰、垂露筆尖脂暈淺、書成花葉報瓊瑤。

母親的心（續）

（新三）

就是這個寫照啊！他母親聽了很以爲然的唯、唯、的點了一點頭、她的心裏似乎已得了幸福般的快慰、這時在她久已失去笑容的面孔上也顯露出莞爾、像文俊那樣的潔美和偉梧的體格、態度的忠誠、言語的伶敏、又有校長的介紹書、並且從校長那裏也知道文俊可憐的環境和在校成績的優美、會社的胡社長定然不可推辭的、他也希望文俊第二天馬上可以速來會社、薪水和工作的一切待來社後、再爲面談、於是文俊便同他母親很々的移動步代進了屋裏、很與高來忽說他見着校長的那些經過、晚膳後、他母親便對文俊說「你以前常問我與你父親底經過的事情、那時因爲你還在幼年時代、你的腦筋總是銳敏、要是把這事的痛傷、深印在你的腦海裏、我以爲頗不適時、所以我總含糊的不肯把眞像告訴於你、然而現在不得不使你明白其所以然的眞像了、『我同你父親的結和眞是出人意外的、也可以說是患難夫妻了、你外祖父是生我一人、自然是上無兄姊、下無弟妹、這是多麼形影相吊、孤單已極呢？在我十六七歲之時、你外祖父就和我永久的長別了、外祖父一切的事務、全是我一人的整理、因爲你外祖父爲人慷慨、濟貧好施、他雖是足履醫界、但是總寡交遊、所以稀有關人來問津、文俊你要知道、爲醫的人、要是罕有大多數的人來吹噓、無論你的手術是如何的神奇、那宇是難以揚名四海、然而一般的貧困者却奉若神明、都來這裏各診其疾、不但他們空乏診萬、以外還得貼上藥材、但是你外祖父未嘗有不盡力治療的、後來潮漸的變爲施醫、凡來看病的人、日不下數百之衆、幾乎無日無之、因此於經濟上大感困難、不得不把一日所用的經濟儉省起來、所以這時、就把兩間的小屋、決定出租、這也能在經濟上不無小補、後來幾天適有一少年的學生來租、你外祖父即行拒絕、因這少年的學生、既屬獨身、於我頗有不便之處、可是在你外祖父與他接談時、見他一表非凡（未完）

散見與近代文學之婦女問題（續）

（秀子）

易卜生描寫沒有戀愛而結婚所發生的悲慘因果的群鬼、亦和傀儡的家庭同樣著名、全體的大意是、名家的寡婦奪文格夫人曾欲嫁在處女時代所愛慕的一牧師曼達斯的、因受周圍人的勸誘竟應一資本家芮年士官與文格的所求、作了他的妻、不想結婚後丈夫對自已並沒有愛、他非常放蕩、乃是一個色狂、她便欲離婚、同曼達斯牧師相議、但牧師以爲她離了婚來依託自已、自已在社會上的地位便要動搖、還認爲形式的道德是正當、喃々高論着「一旦作了人的妻、就該永爲丈夫和兒子忍苦才是」夫人爲其言所動、因同了丈夫的家、從此她的丈夫便一味的放蕩、同自己的侍女發生關係、生了女兒、後來因和很多女子發生不倫的行爲、以致喪身、夫人爲怕世人知覺丈夫的一切放蕩的行爲、費盡了苦德、爲使兒子拿父親當作完善人看、令住在家裏不便、是以自幼便送到巴里入了學校、在此經過了二十年（未完）

石角山房

沈大年

（知非）

沈大年、中州人也、幼入嵩山少林寺學習武術、後在寺中不守清規、被掌院僧逐出、隻身抓影、窮無所歸、清室中興後、新疆回族倡亂、清廷議出兵討伐、以左候宗棠爲大經略、時有一材一能者、無不投軍效力、沈爲貧所迫、不得已亦往焉、左帥之爲人、性嚴厲、於帳下不稍假以辭色、其軍規肅整、實令人不敢玩忽、沈係少林傳授、技術雖未抵於成、顧亦頗不弱、置之行伍中、饒有出人頭地者、有此一身好本領、未幾由卒伍、升至哨官營官、嗣因所轄之營、逃伍者夥、素知大帥性燥、恐不免受責、遂亦棄職而逃、不敢由大路回里、於是渡山越嶺、專行斜僻小道、至臘盡除歲、始達陝省西邊夢武界、除夕風光、家家玉食、全國皆然、沈以逃軍、至此則囊空無餘、作丐又非其時、躊躇無法、遂變其做巧之念頭、轉以做賊、自待有武技在身、諒不至有筋斗、饑腸時鳴、實難少待、至一村落內、街上寂然無聲、見路北門樓高大、門面闊好、以爲此必大戶人家、內容必富有黃白物、綿在度歲之夕、人家食物現成、即不獲銀錢、亦可得飽餐一頓、暫息一時之饑火、亦不算空走一遭、越牆直入內院、避於黑暗處、見上房數間、東間窗紙上、印男女二影、似對食狀、外間舁走應酧者不過三兩婦女輩、沈思雖是小康之家、其男女膽量必不甚大、吾先與一下馬威、看其如何、遂出手箭一枝、隔窗穿射、見東面坐者、以箸夾箭、向對面人曰、此物何來、言畢棄之一傍、食如初、沈意方纔之箭被夾、或適逢其巧、視准坐位、又向西面坐者發去、西面坐者、亦用箸將箭夾住、對東面坐者曰、一之爲甚、豈可再乎、何物毛賊、竟不要臉、必待老娘動手方有趣耶、隔窗見一扭身、屋內之人欲出、始知遇著行家、沈轉身向外直奔、至外院方欲越牆、聞追者發聲嬌嫩曰、毛賊送來之尊禮、請你自已帶回罷、話未已、兩袖箭揚手齊出、沈之兩腿部、各中一箭、臥地不能行走矣、婦人轉身入屋、忽見男子提燈出、近前問曰、觀閣下不像偸盜之人、何故入宅行兇、實告余、吾不汝怪、沈不得已俱以情告、并請求其人之姓名、男子曰、事巧矣、敝人亦沈姓、名超遠、相傳亦內省籍、唐安史之亂、從軍於此、遂家焉、五百年前是一家、君勉强起、隨吾至內無風處、可先將此兩箭取出、然後再細細相談、沈感激不已、及裏傷後、復供以酒食、除夜光陰、霎時即過、一日沈之傷已復原、晨起告沈姓、即以宗弟相呼、可兄歸里、須謀正業、爲是勿久飄流於外、一失足成千古恨、兄可念念勿忘、弟身鮮材技、徒假耕鑿爲餬口、並無奇技異能、兄他日歸里、勿以余夫婦爲神奇、故作驚世駭俗語、則幸莫大焉

迷岸記（續）

（成鼎尹）

二人聞言、乃停止脚步、道好：好：口中雖然如此說、應著、而心中却是十分小心、嚴防恐爲歹人欺去欸子、以致慘了人家的大事！但見這人兒、由石上立起、走近身前、將劉吳二人的渾身上下打量了一會兒、忙問二位、大概是携款贖票者吧！二人攤爲所許、含糊答應、二混留神諦視良久、方認想起來是巡風員寶二虎、遂笑道、多日未與閣下晤面了、今得相會、幸出三生！

這三人就坐石上、略談了幾句客氣的話套、見這天氣、漸將黃昏時候、約著那匪窟還有十餘里路程兒、於是不敢久延、起身前行、時正當夏曆十月十八日夜間、行去數武、仰見東方放出那魚肚色的亮光、乃是月漸出乎東山之上、偏値著這不作美的朔風凛冽、嚴花沙渉蓋地、天上的皓月、又被烏雲籠罩過去、將那光明的亮光隱住、這三人冒著風雪兒、跟跟蹌蹌、一步兒高、一步兒低、亦顧得那高低迷溟、盤山轉坡、越溪跳澗、穿林越塚、行行重行行、約距匪巢、尚有三里許、來至一箇樵頭坡前、三人折了幾根松枝、鋪坐地上、稍事休息、取出乾糧、略充飢腸、再作進行、孰意方纔解開囊裏、正欲吞食、忽聞前面各山頭上、槍聲大作、叱吒震天、嚇得三人、將乾糧委棄二旁、亦顧不得吞食、急忙立起、僉驚慌失色曰、官軍至矣、

評劇評（續）

（壯魂於滯水）

劉鴻霞鶯啼燕囀　杜十娘抱恨終身

劇中後日十娘託魂魄於夢寐、報某公子昔日贈金之情、又於迅雷疾雨中、掠去孫富、此不過編造故事者、弄此警人之筆、聊爲十娘吐氣耳、恩怨了了、劇遂以終、日來伏雨綿延、困人於混沌之中、舉目無聊、頓於雲斂大晴中、驅車共往舞臺、儔及最後兩場、飾杜十娘者、爲劉鴻霞、爲予評劇極端反對之一人、嘗痛詆不遺餘力、良以歌不足聽、行不足取、引男人於邪僻、導女子於私奔、傷風敗俗、爲效殊神、頑故客濡十年、視爲禁地、觀欲窺測十娘始末、夙志遂奪約、洪霞綺年玉貌、豐緻綽約、櫻唇濃淡、粉黛輕描、一顧傾城之論、再顧傾國之談、又見之於荒涼之際水、低徊往事、今昔傷心、嗚呼、疾月流年、徒增馬齒、含憂茹患、潘鬢爲殘、當茲夕陽柳色、美人清旬之時、反滋悽愴、自亦不解者也！

李甲與孫富別後、神色頹沮、回寓後、垂首喪氣、屏茶、却飯、默不一言、十娘疑懼叢生、於是移座於李側、加足促背、溫語嬌羞、描盡閨中豔事、兒女柔情、句中有謂：：二人對坐、：：手扶郎肩、尊一聲：：我的郎、因何發焰、尾聲又綴「哪」字、停雲留月、表示其家鄉土話、以轉娩鴉雀無聲、及李生告以之言、十娘頓爲之色變、手內裝衣、不擲而墜、驚慌失措、見諸詞色、隨有聞聽此言、大吃一驚：：之句、高樓失脚、不得不引用澆頭抱冰之喻、！及至撲酥々兩眼落下淚痕之句、秋水泛溢、有江河日下之樣、：「至一片心思白費了」咳！回頭一想、更教人傷情兩句、一腔觸覺、兩大皆空、悔交繁、猿鶴爲之悲悲、劉於此數場、體貼入微、如畫一十娘於上、藝臻極境、嘆爲觀止、乃又痛定思靜、强顏慰李、及青蚨飛來、十娘已杳、從此人鬼殊途、將魂夢爲勞矣、劉色藝均擅絕塵、坊間刊有劉鴻霞劇本甚夥、就中楊乃武、及誰先死兩作、尤爲其生平藝術中天然之結構、到處爭席之嘆、嗜之者、嘗手執一編、雖說不忍釋卷、天下人、殆皆同情於劉而欲寄相思於筆墨間者乎

古本金瓶梅

第四十七回　元夜遊行遇雪雨　妻妾戲笑卜龜兒（四）

當下月娘與玉樓瓶兒俱是貂鼠皮襖、都穿在身上、拜辭吳大妗子二妗子起身、月娘與了郁大姐一包二錢銀子、吳銀兒道、我這裏就辭了妗子列位娘、磕了頭罷、當卜吳大妗子與了一對銀花兒、月娘與李瓶兒、每人袖中拿出一兩銀子與他、磕頭謝了、吳大妗子同二妗子、鄭三姐都還要送月娘衆人、因見天氣落雪、月娘阻回去了、琴童道、頭裏下的還是雪、這回沾在身上、都是水珠兒、只怕濕了娘們的衣服、問妗子那裏討把傘來、打了家去、吳二舅連忙取了傘來、琴童兒打着、頭裏兩個排軍打燈籠、引着一簇男女走幾條小巷、到大街上、陳敬濟沿路放了許多花炮、因叫銀姐、你家不遠了、俺們送你到家、月娘便問他在那裏？敬濟道、這條衚衕內、一直進去、中間一座大門樓、就是他家、吳銀兒道、我這裏就辭了娘們家去罷、月娘道、頭裏已是見過禮了、我還着小厮送你到家、因叫過玳安、你送送銀姐家去、敬濟道、娘、我與玳安兩個去罷、月娘道、也罷、你與他兩個同送他送、那敬濟得不的一聲、同玳安一路送去了、吳月娘衆人、便同家來、潘金蓮路上說、大姐姐你原說咱們送他家去、怎的又不去了？月娘笑道、你也只是個小孩兒、哄你說要子兒、你就信了、麗春院是那裏？你我送去？金蓮道、像人家漢子在院裏嫖了來、家裏老婆、沒曾往那裏尋去？尋出沒曾打成一鍋粥？月娘道、你等他爹到明日試試、倒沒的叫人家漢子當粉頭拉了去、兩個口裏說着、看看走到街上、將近喬大戶門首、見喬大戶娘子和他外甥媳婦段大姐、在門首站立、遠遠見月娘一簇男女過來、就要拉請進去、月娘再三說、多謝親家、天晚了、不進去罷、那盛情大戶娘子那裏肯放、好強把月娘衆人拉進去、客位內掛着燈、擺設酒菓、有兩個女兒彈唱、飲酒、不題、卻說西門慶在門首、與伯爵衆人飲酒將闌、伯爵與希大、整吃了一日、頂額吃不下去、見西門慶在椅子上打盹、趕眼錯、把菓碟兒都倒在袖子裏、和韓道國就走了、只落下賁四、陪西門慶、打發了樂工錢、吩咐小厮收家伙、歸後邊去了、只見平安走來賁四家、叫道、你們還不起身、爹進去了、那玉簫聽見和迎春蘭香、慌的辭也不辭、都一溜煙跑了、只落下春梅、來拜謝了黃四嫂、纔慢慢走回、趕不上、蘭香在後邊脫了鞋、棺材奔命、因罵道、你們都搶穿不上、像甚腔兒、都跑到後邊、打聽西門慶在李嬌兒房裏、都來磕頭、大師父見西門慶、進入李嬌兒房中、都到上房、和小玉在一處、玉簫進來道、萬福、娘那裏使小厮來、我就不來、那管根鑰匙、開皮匣、拿了、你又不知那管、大衣服裏頭、落後、及自開在外邊、尋出來了、……在家屋裏、只見琴童抱進毡包來、

玉簫便問、娘來了？琴童道、娘們來了、又被喬親家娘在門首讓他進去吃酒哩、也將好起身、兩個纔不語了、不一時、月娘等從喬大戶娘子家出來、到家門首、賁四娘子走出來、陳敬濟和賁四、一面取出一架小煙火來、在門首又看放了一回煙火、方纔進來、與李瓶兒大師父道了萬福、與雪娥走來、與下樓等三人見月娘磕了頭、月娘因問他爹在那屋裏？李嬌兒道、剛纔在我那屋裏、我打發他睡了、只見春梅迎春玉簫蘭香進來磕頭、李嬌兒道、他沒言語、四個說、今日前邊賁四嫂請了四個去、月娘聽了、坐了回兒、沒言語、月娘道、甚麼精狗肉、誰教他去來？……晚景題過、一宿無話。

療癬奚劇 治瘡用藥

癬瘡病源、乃係植物黴菌傳染所致、故從前治癬之方、多用斑蝥信石、濃醋、石炭酸等類之劇藥、現在此種治法漸淘汰、因最新科學而發明之如意膏、性和效大、治癬不激刺皮膚、用之者日衆也、南昌塘膝上勤記羅浩奎君來書云、「家父頸部患紅癬、有數年之經、醫調治、均不見效、自搽數如意膏後、不兩旬竟已全愈、此膏誠貴局之大然良劑也」如意膏不特可治癬瘡、舉凡癬疽癩疥、濕疹、瘡、足泡、痔瘡、割傷、蚊蟲螫、均奏奇效、如意膏定價每一瓶七角、六瓶三元五角、郵力在內、凡經售西藥者均有出售、或直向上海江西路四五一號韋廉士醫生藥局函購亦可、郵票收用

血虧乃是胃疾之原因

患者宜由補血而療治

劇烈之食滯症治愈由於服用

韋廉士醫生紅色補丸

胃病無論輕重、如要斷根、必須治其病源、即血虧是也、一切消化藥如麥芽、穀士、蘇打之類、不過減輕一時而已、韋廉士醫生紅色補丸、由其補血之功、使消化器官健全、而治愈胃疾、永不復發者、不可勝數矣

請看天津宋耀華夫人前患胃疾何等劇烈、而韋廉士醫生紅色補丸治愈之何等安速、宋君前任天津常關稽查員、現寓該地五馬路二十七號、其來書云、「內子前患胃疾甚劇、胃痛難當、飲食不進、強進少許、亦即隨黃水吐出、屢消化劑無效、循至面黃肌瘦、腰痛神疲、肢背疼、起居乏力、飼幸試服韋廉士醫生紅色補丸、腹痛嘔吐、隨服隨減、於是耐心守服、其消化力居然日見痊好、內子胃疾全消、身體甚好、故予深感韋廉士紅色補丸之功也」

韋廉士醫生紅色補丸、補血健腦、天下馳名

各藥房均有出售、或向上海江西路一四五一號韋廉士醫生藥局購備、每瓶一元五角、六瓶八元、國內郵力不取

韋廉士醫生紅色補丸

暑天君宜服補

溽暑侵人、血爲之薄、力爲之衰、故夏令患胃病、不眠、疲倦等症者、甚于他時、君所宜以補救此種情形之藥物、厥爲數瓶之韋廉士醫生紅色補丸而已、但要注意此丸眞正之粉紅色、裝上印商標如圖、無論如何、切勿接受散倉紅丸、稱之爲韋廉士醫生紅色補丸、蓋此丸眞品、從來不散倉發售、永久不散倉鐵罐也

宜暑宜寒宜男　宜女宜老宜少

雙美人牌牙粉

朝……夕……

齒之美與健康務須保護

銀色健齒乃齎幸福於君之本

大連

數十萬生靈葬身澤國
救災胞速解義囊
北滿大水爲卅年來未有之浩刧
哀鴻遍野大連各團體積極募賑

本年入夏以來、細雨紛霏、連日不止、田苗淹斃、秋收上當受影響、尤以北滿一帶爲更甚、平地流水成爲澤國、居民房屋倒塌、倉粮冲盛、因此喪命於水災者、大有其人、松黑兩江、乃北地有名之大江、區域廣大、當此連綿不止之大雨、河水爲之冲潚、容納不得、玆得破堤氾濫、兩岸遠近之住民、咸受其害、居無房屋、食無充飢、風餐露宿、哀鴻遍野、可憐者則爲老弱無能之婦女以及幼子等慘遭橫死者、比比皆是、目下食粮皆絕、正是生死之關頭、不忍覩遭此橫患、各地有發起募捐、以救水災中之手足、得免不死、現在源源輸濟者、紛紛不絕、市內之諸大善家、向以救急濟貧爲目的、當此之際、由亦發起勸捐、於十七日各機關團體代表者、齊集于市內大后宮人禮堂內協議關于勸募之方法、計出席者有大連公議會副會長邵愼亭、曲樂亭、西崗華商公議會長龐睦堂、副會長周子揚、董事張同堂、西部公議會長許儒年、副會長劉儒風、萬國道德會幹事長于彭年、紅萬字會安慈民、李會堂、山東同鄉會遲子祥、黃信芝、孫子傑、沙河口東部商民聯合會長趙成德、寺兒溝商民會長郭子珍、大連青年會張洪武、趙舜如、以及四明會館、共十一團體、出席人數五十餘名、於午後三時開會、首由邵會長報告北地各方面目下水災之狀況、以及大連公議會前次開會討論關於募捐之經過、次由劉儒人君徵求大家之意見、結果均得一致、由各機關自由勸捐云

岡村參謀副長 來連後之行事

新任關東軍參謀副長陸軍少將岡村寧次、高級副官步兵少佐篠原次郎、參謀及砲兵少佐遠藤三郎、騎兵大尉專田正壽、經理部部長三等主計正和田芳男、二等主計木城良三諸氏、均乘於十八日入港之烏蘇里丸來連、登陸豫定如左之行事、即△十八日午前八時大連埠頭上陸△同九時三十分至關東倉庫休息△同十時三十分滿鐵本社訓問△正午關東倉庫晝食△午後一時大連發赴旅順△同二時旅順要塞司令部訪問△同三時關東廳訪問△同三時三十分旅順發大連△同四時三十分關東倉庫宿泊△十九日午前八時三十分關東倉庫發△乘九時十一列車赴奉天

八月廿一行擧 四次同窗會 並演各種餘興 欒屯普通學堂

大連管內欒家屯普通學堂、同窗會每年於夏業休業之際、必例開會一次、以聯絡同學之感情、經會長侯信齋、副會長高喜成、指導委員王舍聲、及該校教員韓小魯、會計委員孫昇嶽、王濟民、並各部委員討論之下、特定於本月廿一日(星期日)午前八時開會、並加演各種餘興、望諸會員並各界來賓、臨期早臨、而欒普之同窗會、例年均非常熱鬧、諒今期定必有一番之盛況也茲將開會順序例左(如遇雨天順延下星期)

一、一同入場
二、開會之辭
三、歡迎後補會計委員
四、通信處調查
五、總裁訓詞
六、會長訓話
七、來賓演講
八、會員談話
九、餘興
十、閉會之辭

王子佩慨捐 萬道會義欵

市內榮町洪茂昌主人王子佩氏、近鑒本埠萬國道德會、會務擴充、育教發達、遂慨助常年補助費、暫捐該會大洋五十元、以補該會經費之不足、如王君者、堪稱熱心公益、慈善可風矣

用信恐嚇之匪徒 又經捕獲三名
該脅迫信係送給韓玉寶 繼續搜捕在逃一名中

大連警察署、於十六日夜十時頃、突接到南關嶺方面派出所之報告謂、當發生大股胡匪、並定於當日夜脅迫當地之村民、並限現出大洋二百元、以及食餅三四百個、逐返時即以火燒全村等語、大連署以事關地方治安、乃急派巡查巡捕等十數名、奔臨現場、一時被害之左右、逼佈警網、一結果卒逮捕一名、其餘者皆逃走無蹤、據被捕之犯人聲稱、原籍山東省招遠縣現在住所不定、時在姚家屯附近徘徊中之薛鴻勳、素無正業、在十六日夜八時頃、以脅迫書狀、持至南關嶺會派出所東方約三十丁目之地點、該處有西瓜地一處、看瓜者爲王姓名有福現年六十四歲、係南關嶺會泉水屯農業王錫尊之使用人、至時以兇器恐喝、令其將書信送於有財產之家、不意事機破露、致被逮捕云云、再據被脅迫之王有福聲稱、當夜八時頃、突去怪漢三名、强令送書信、迫不得已、乃將書信送於當村之韓玉寶家中、拆視之內云、一行共有大軍六百餘名、食粮皆盡、錢已不足、準於當夜十一時頃、約於泉水屯東方五町目之古廟中、以紅燈爲記、當時須送大洋二百元、及食品若干等語、韓觀此信、不由魂不付體、當令其子往報於當地之派出所、與大連署派遣之警員協力之下、除捕獲薛姓之犯人外、並供出共犯數名目下均在逃中、一爲杜春芳現年二十四歲、原籍山東省棲霞、現在時於甘井子老柳頭附近徘徊、一爲原籍山東省現在市內東關街、此名不詳之青年二十五歲、一爲山東平度現在露天市塲方面之王某年二十四歲、一爲山東省平度現在無住所之李某年約三十歲、大連署目下仍派員四出偵捕中云、於十七日夜、將共犯者之王玉德三十歲、孫志德三十歲、李殿鐸二十七歲、四名、共犯中、已經捕獲三名、尚餘一名、諒指日即可落網矣

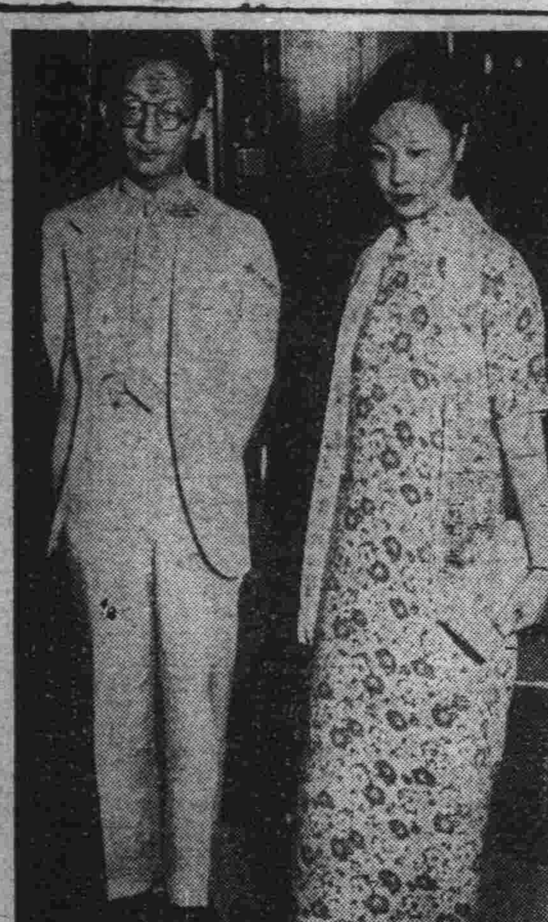

△潤麒氏三格格來連

執政令妹三格格、於十五日在執政府與潤麒氏、行結婚典禮後乘於十六日午前八點車自長春出發、於十七日午後八點到大連車站、即乘自動車至星個浦大和旅館、據潤麒氏云爲接母堂(即執政夫人鴻秋之母堂)來連、於大連逗留數日返回新京、更於二十六日自新京出發、前往日本東京云 在北平之執政伯母王太太、執政妃母堂郭太太、及王太太之令媛王小姐、率從者三名爲祝潤麒氏與三格格擧行結婚典禮、因遲豫定佳期、於十八日乘入港之長平丸來連、潤麒氏夫妻、特出迎於大連埠頭、直至大連大和旅館、明後日一同赴新京云

虎疫將完全消滅 豫防檢查清潔
注重衛生使餘菌不能再發 西崗子警察署正在計劃中

西崗子警察署、自西部大連市初次發生虎疫以來、爲期杜止侵入境內計、即施行各種防範方法首先施行特殊營業者之健康診斷、次又施行一般之防疫注射、正在防患未然中、果有患染虎疫於管內、因之急用防疫員若干名及檢疫等數名、日夜不眠不休、盡力防範、迄今日虎疫固未絕滅、雖然患染者仍時有所聞、當此將息未絕之期間、正宜擧全力激底撲滅則可得效果、雖然警力難得普及於廣大之管內、必須使商民肯重清潔、故擬於最近施臨時之清潔檢查、通令管下各派出所、屆期沿戶檢查至於施行之日期、尙未規定西崗署衛生係、正在計劃中不久當可發表云

警察署決徹底 取締槍砲店
防杜不正事件

因爲屢次發生强搶事件、而發現市內各槍砲火藥店內部之奇怪情形、與官署異常之衝動、竟敢在官憲保護之下貪圖利益、公然供給惡人行搶、況現在北滿地方、胡匪橫行、而當局對此、並感及此事件之重大化、石井警察署長、爲作徹底的調查計、命保安司法兩係、如經發覺各火藥槍砲店有不正之行爲時、即與嚴重之處分、尚在拘押中之靜川石動岩崎等、仍在鞫詢中、而大連警察署對於槍砲、藥店之販賣上、迄今僅以報告其輸入數即可、然而就中不免有密輸之行爲、頗爲遺感、此後從新整理、則輸入及在庫之槍支、番號均記於帳上、庫中存槍若干亦須記明、以備臨時檢驗、倘存庫品與帳簿不合數量時即認爲密輸云

一月至七月 交通事故數
西崗警署管內

據西崗子警察署保安係之調查、該管內自本年一月以來至七月間之交通事故件數及負傷人數、與去年同期比較之如下△一月中 本年事故件數五起、與去年一月中之六件比較之、減少一件△二月中 本年事故件數五起與去年二月中之一起、比較之增加四起△三月中 本年事故件數八起與去年三月中之九起比較之、減少一件△四月中 本年事故件數五起與去年四月中之 七件比較之、減少二件△五月中 本年事故件數十起與去年五月中之十三件比較之、減少二起△六月中 本年事故件數二起、與去年七月中之十一起比較之、減少九起△七月中 本年事故件數六起、與去年七月中之七起比較之減少一起以上係今年及去年一月至七月間事故件數之比較、至於同期中今去二年之負傷人數、多爲本年一月中三人、去年一月中一名、比去年增二名、二月中本年二名、去年一名比去年增一名、三月中本年八名去年七名比去年增一名、四月中 本年六名去年五名比去年增一名、五月中本年七名去年十一名比去年減少四名、六月中本年三名去年十名比去年減七名也七月中本年五名去年九名比去年減四名、總計本年一月至七月間共事故四十一起、比去年同期之五十四起、減少十三起而負傷者本年三十四名比去年同期之四十四名、減少十名、死亡者本年二月中一名、去年六月中一名云

工華與連青 擧行足球賽 在連青球場

工華足球隊、現又約安連青足球隊(即中青)於十九日之(星期五)下午五時、仍假連青球塲、作第二度之友誼賽評判方面現已聘妥龐永徵君擔任云

第一次開會討議 大連都市計畫
定於二十二日在關東廳 各關係者方面代表出席

關於大連都市計畫之委員會已定於二十二日午前九時、在關東廳第一應接室開催、此次討議具體的計畫、爲商業與工業兩區有關之問題、當日之議題、即爲△午前部 寺兒溝及星個浦市區計畫、與常盤橋交通緩和關係之件△午後部 大連市區都市計畫有關之件、是日決定出席者、有委員長日下關廳內務局長、最初委員林警務局長、以下關東廳內十六名、羽田次長以下滿鐵側六名、軍部代表、竹內大連民政署長小川市長等云

四歲女孩遊玩於道中 手足被車壓斷
贓土車夫登時竟逃遁 西崗警察署派員搜捕

市內榮町一番地三十九號之拐角路上、於十八日午前八時十分頃、突又發生驚人之交通事故、一時交通杜絕、圍觀者人山人海、被害者哀哭之聲、極難忍聽、而萬惡之加害者、見被害者將喪命、惟恐不利於已身、乃畏罪潛逃、目下警署正在搜查犯人中、據西崗署接到報告後、司法係臨塲檢視之結果、被害者爲市內榮町一番地四十九號郵便配達夫王福雲之三女現年四歲、乳名代兒兒、朝食後自玩於門前之道路、適有市役所塵土運搬夫陳某者現在住市外香爐礁方面、操運土車滿載糞土、由榮町向北崗子志岐組製肥工塲運搬、該車由上而下、並無警笛、且行駛極速、行至代兒兒之附近時、而代兒仍未防避、將代兒之手足壓於車輪之下、該車輪恰在鐵軌之上、手足一入其間、立即切斷、鮮血直流、代兒已不能言、及觀者其形之慘、雖鐵心人亦不忍目覩、豈知加害之陳某、見兒身在車下、知事不佳、即時由車上跳下、詳視之兩腕兩腿早與身體分離矣、惟氣息未絕、尚照常呼吸、問之不答、直如死人、當西崗署員臨塲時着人擡送博愛醫院、目下正加急治療中、雖然血出過多、決無甦生之希望、不過延遲時間而已、西崗署目下正偵緝在逃之陳某中、以此觀之、一般爲父母者、既愛自生之子女、則當格外看護、如王女可以鑑矣云

用巧言誘姦良女 乘隙拐逃奉天
女已許婚嫁期即在目前 家父無奈稟請警署說諭

市內永樂街十三番地郭相霖處閑住之傅元海、原籍金州城北大魏屯會、於十六日午前曾以同鄉高明和爲對手方提出說諭狀於西崗子署、據其內容極其熱鬧、高傅各執一詞、究其所以與高明和發生肉體愛情、下能脫離、再逃於奉天、今日傅元海雖懷恨於自生之女兒、但情關骨肉、究能如何、據傳女兒連雲子年已雙十鄉間女得高以種々花言巧語、致失却主意、初時不過常與高芸見面、談話而已、後來機會漸多、以隣居爲理由、時々往來、暗地中發生肉體、雖然女兒早晚當嫁、但高已有前妻無再娶之必要、況連雲子早已許人爲妻、今已至結婚之期、女已逃走、彼方當然不許、故將彩禮返回、所不學損失、既大且鉅、故望官廳說諭、令高出錢亦可、不然將連雲子領回亦可云

尾隨婦女之後 更窃窺洗澡
沙河口警署 嚴重取締中

沙河口仲町一帶及元町各方面時有色魔痴漢出沒或於晝夜間、自稱基督教會員偕侶訪問看家中之婦女、以言辭調戲或脅迫、或夕刻於各會社銀行之女事務員歸途之際該徒即尾隨至女事務員進家方止、夜間則又於該附近徘徊觀看出外之婦女、在數日前有元町二三七之大連醫院事務員須田雲子(二二)歸宅時、痴漢即尾行於後、於夜間又登牆偸窺該女之洗澡、正在窃窺欲達同等目的時、被該女之父親回宅發見、因之目的未達、即逃之夭夭矣、目下該方附近之婦女、皆甚爲恐慌云云

共犯亦承認 强搶汽車手

前曾充職汽車運轉手之高田初治二十二歲、共犯柴田强搶汽車事、柴田非徒不肯率直認供、且擬借詞避匿其罪大連警察署司法係、乃假稱問係嚴加審詢後、中島詢赴周水子訪友之途中、竟而意的擧動、並無眞心、而否認事實、於十六日和田刑事、又行嚴加鞫詢結果、乃始供認意在將汽車手殺死、强搶金錢等行爲云

法院事項

△起訴▽
△原告 孫永坤 被告渡邊武吉 請求欠欵貸欵金九十圓(八、六)
△原告 李雲亭 被告安東中 請求約束票據金二百九十三圓四角八(八、六)

廣播順序

八月十九日(星期五)
自午前六時 廣播體操
自午前十一時 行市(特產、錢鈔、股票、各地行市)
自午後一時 行市(特產、錢鈔、各地行市、公設市塲價目)新聞
自午後三時三十分 行市(錢鈔、股票、各地行市)
自午後七時 新聞、以下連絡放送(中央映畫館)
一、
二、映畫物語 以下大連放送局
三、筑前琵琶 忠勇小澤伍長 渡蛤蜊河(滿洲事變實戰歌)
四、職業紹介事項
五、新聞
六、氣象通報

開原驛 東永茂緊要啓事

發貨敝夥宋煥璧在滿鐵倉庫經理粮載突有匪人四名持鎗此戳意圖綁票敝夥與其糾纏多時衣服均皆扯碎幸南滿客(一)時出此經過警察聞信趕來將匪人驚散未得架去惟與相嚇爭持之時將橢圓形東永茂之戳記遺失此戳記專爲收車斯物所用當已通知滿鐵此戳作廢另換新者此後如有以匪人收發貨物及作別事者概歸無效謹此聲明

緊要啓事(二)

當玆青紗帳起草莽遍地架綁之事屢見疊出實令人防不勝防此後敝號及西豐朝陽鎮支號同仁寺出辦事無論爲公爲私如被匪人架去櫃上概不負責其各自外此聲明

大日滿博覽會共通入場券彩票 發賣 日光
一等金票一千圓 二枚
二等金票五百圓 二枚
三等金票一百圓 五枚
四等金票十圓 五十枚
五等金票五圓 二百枚
票價每枚五角及一圓
募招各埠代賣店及售票員
總經理處 大連 華祥煤油公司 大連市新起街四九 電話二三六八二番

今日正式開幕
神西崗望眼欲穿之新茶已經到齊 淑女
爲在新址開幕紀念 歡迎主顧 特廉新茶
八扣五天(自國曆八月十九日起至廿三日止、爲防人取利、只限門市零售、每一顧客最高限度只售一斤)
批發另議 (新址)大連西崗大龍街(即警察署前)
德生茶莊總店遷移廣告 電話二六八三番

醫療器械 理化學器械 膠皮製品 玻璃器 度量衡 計量器 醫療磁器 繃帶材料 製作直輸出 輸入商 諸官衙御用
大連市浪速町一丁目三番地 電話 五六五三番 振替 大連三九七〇番
T.M 合資會社 村谷洋行

大連西德泰紬莊廉價廣告
照碼半價 男草帽 女絲傘 印度綢
照碼七扣 香雲紗 花麻紗 花漂布
電話長 六四五九 八五九四

囍園俱樂部開業廣告

大連一埠雖經當局加以種種設施使商賈行旅身履是地者絕無危險之虞而歷年以來市面終不見發達者無非因缺乏娛樂之場致來往紳商于征塵勞頓之餘無處遣興不願稽留故也鄙人有鑑於此特與友人集合巨資向當局請願擧辦規模之娛樂場以冀振興市面已於七月十一日蒙當局許可現在暫租西崗橋立町八番地三層大洋樓一處房間寬敞適合衛生設立囍園俱樂部規模宏大設備完善對於一切娛樂務求齊全以副諸君之望至于侍役招待周到尤其餘事較之上海天津各埠之大俱樂部誠有過之無不及也擇定八月二日開業倘蒙貴臨本俱樂部必當格外歡迎使各滿意如其不信請試枉顧方知言之不謬也

大連市露天市塲 囍園俱樂部主人崔松山

房產出賣
地址大連市永安街九十二九十四九十六九十八壹百番地 計樓瓦市房三十三間又七十六番地瓦市房六間又壹百〇三番一百五番瓦市房十間有買者請至萬歲街九十六番地福德當面議

緊要聲明
啓者鄙人於民國拾八年春已與盛京時報完全脫離關係於該報所有一切事宜與鄙人毫無關係乃聞各界尚有不明眞相而對鄙人加以誤會者特此聲明即希諒察
滿洲報社理事 遲祚廷啓

本號建築工程將竣監部通臨時營業所仍行遷回奥町本店合一照常營業擧凡夏令一切艷麗衣料奇巧紗葛綢緞服飾物類無不翻新美備而窔球布疋雜貨尤且齊全更設精美贈券以資餽贈方便各貨定價格外克已願惠我士紳名媛倍前垂靑是所企盼
電話(五二八二暫止用 七四四五番)
德泰號啓

世界最新 婦女靈藥
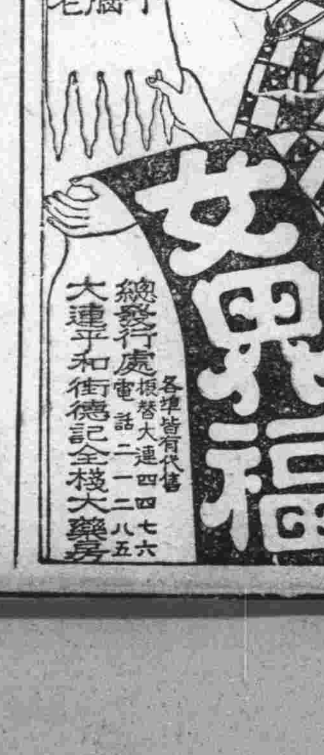

女界福
總發行處 大連平和街德記全棧大藥房 振替大連四四七六 電話二一二八五 各埠皆有代售

金星啤酒

滿洲總代理店 嘉納合名會社大連支店 監部通 電話 五五二五 七〇四四

經濟

海外銀塊已反落 標金行情平穩
東滙連幇先存後空

(上海十八日電訊)海外銀塊及美國股票反落、金情頗佳、開盤時一部空付無心前圖、急於訂空開價精神、而後交易不多、行市平平、英滙及美滙除投機家少存而外、付不多見、東滙大ㄏ幇今日先存後空、正金銀行多賣九月期市台灣存初妥七九二五而後大連幇妥至七八七五、收盤時大連幇突出反空、銀情極其强硬云

日本安南間 訂妥關稅約
四十年來懸案 迄今始獲解決

(東京十八日電訊)五月十三日在巴黎簽字之日本對安南關稅協定、乃四十年來之懸案迄今始獲解決、據十七日官報公布、決自八月二十六日實施云

中國近二年以來 對外貿易情勢
美國代日本已進至首位

據最近中國海關發表、去年度中國輸入貿易、其多年占居第一位之日本、已降至第二位、而美國竟代日本而居首位矣、一方雖值內亂及軍事行動頻繁、而海關收入、尚呈最高記錄者、實稀有之現象也、査美國對華輸出之躍至第一位者、乃因中國抵制日貨、美國物價低廉、正合中國之需要程度、如小麥棉花、木材等、皆向華輸出鉅款、其次去年度中國輸出貿易之可注目者、爲工業製品比較民十九年增加二成、一方棉製品輸入、竟減少二千八百七十萬元者、足見中國工業之進步也、就中尤以火柴皮革等工業、極形發達、茲將一九三〇年及一九三一年、中國對外貿易列表統計如左

(單位千海關兩)

△輸入

	一九三一年	一九三〇年
日本(朝鮮及台灣在內)	三〇〇、四四二	三三五、九三五
加拿大	三三、五七二	一三、四八八
美國(夏威夷在內)	三〇〇、二六六	三二一、六五三
澳洲	六一、二三三	七、五八六
香港	二八、一七〇	二一、二四三
荷領印度	五四、二〇一	四七、四五一
英國	一一九、三四四	一〇七、一一八
德國	八三、一六八	一六、七九九
比利時	三〇、二五九	二七、四〇一
法國	二一、四一〇	一六、七五八
俄國	一四、五六五	一八、四六一

△輸出(新西蘭在內)

	一九三一年	一九三〇年
香港	一四八、三三三	一五八、〇一八
荷領印度	一三、九八七	一一、七〇七
英國	六四、五三六	六三、六六九
德國	二三、一三八	二三、三六一
荷蘭	四九、五二八	四四、九四四
法蘭西	三四、一二一	四二、七〇〇
俄國	五四、六五七	五五、四三三
日本	二九四、五八七	二六〇、七三〇
美國	一三〇、二〇五	一三一、八八〇

私運金塊者 藏省令嚴查

(東京十八日電訊)大藏省以最近多有違法金圖輸出金塊者爰令各海關嚴查警戒云

市內存米量 截至七月底 比較去年增加

市內起業倉庫外五倉庫、七月末存米之量、白米一萬六百千十二包、稻米一萬六千九百六十四袋、比較前月白米減少四千五百十七包、稻米亦減四千百五十五袋、又比去年同月白米增加九百七十九包稻米增加八千八百十九袋茲將各倉庫存米量列左

△白米

起業倉庫	八、三〇〇包
大連同	二、六九二
小崗子同	二、一四〇
福昌同	一、五〇〇
國際同	一、四一〇
南滿同	七〇
合計	一六、一一二

△稻米

小崗子倉庫	一四、一三九袋
南滿同	二、八二五
合計	一六、九六四

埠頭存貨現狀
因北滿水災上市頗不振 大豆與豆餅呈漸減傾向

大連埠頭混保大豆之堆貨狀態、因北滿水災、上市不振、並加輸出活況、致呈漸減傾向、茲將八月以來之堆貨狀況列左

一日	四二三五
二日	四二二七
三日	四一八六
四日	四一四六
五日	四〇二二
六日	三九二九
七日	三九一七
八日	三八八七
九日	三八一九
十日	三九一九
十一日	三九〇五
十二日	三八六九
十三日	三八六九
十四日	三九六二

又混保豆餅因大豆暴騰、需要不振、因而減產、其堆貨遂呈如左之減少云

一日	一、三〇三、一〇六
二日	一、三一一、一〇六
三日	一、三〇一、一〇六
四日	一、二九二、一〇六
五日	一、二八七、一〇六
六日	一、二八一、二八四
七日	一、二四二、二八四
八日	一、二一〇、二八四
九日	一、一九九、三八四
十日	一、一七五、一八四
十一日	一、一六六、二八四
十二日	一、一六六、二八四
十三日	一、一五一、二八四
十四日	一、一二二、二八四
十五日	一、〇九二、三八四

奉天紡紗廠營業預算書
(大同元年度)

一、收入類 合計現大洋五百九十七萬二千九百二十一元

(甲)棉紗全年約共收入現大洋四百五十三萬五千四百九十六元

一、十六支紗(其他各支均以此爲標準)全年約共收入現大洋四百三十三萬二千九百九十六元 按每日二十三小時工作每錠平均紡紗點九磅每日平均運轉錠數三萬枚每日二萬產紗七千磅全年工作按三百日計算全年紗紡一萬九千五百一十八件每件按現大洋二百二十二元計算共計現大洋四百三十三萬二千九百九十六元

二、合股紗(以二十支三合股爲標準)全年約共收入現大洋二十萬零二千五百元 按每日二十三小時工作每日平均運轉八百八十錠可紡二十支三合股二件全年按三百日計算全年可紡二十支三合股七百五十件每件按現大洋二百七拾元計算共計現大洋二拾萬零二千五百元

(乙)棉布今年約共收入現大洋一百三十四萬四千元

一、粗布(其他粗布均以此爲標準全年收入按大洋一百十五萬二千元 雙鶴粗布大星粗布雙星粗布三種爲標準每日運轉二百台按二十三小時工作計算每日可織布四百八十疋全年工作按三百日計算可織布十四萬四千疋現大洋八元計共現大洋一百一十五萬二千元

二、細布(其他細布均以此爲標準)全年約共收入現大洋一十九萬二千元 標準每日運轉五十台按二十三小時工作每日可織布八十疋全年工作按三百日計算可織布二萬四千疋每疋現大洋八元計共現大洋一十九萬二千元

(丙)廢棉及廢紗全年約共收入現大洋三萬五千四百二十五元

一、廢棉全年約共收入現大洋一萬二千三百四十五元

白油棉九萬一千斤每斤按現大洋一分一厘計共現大洋一千〇〇一元

黑油棉三萬二千斤每斤按現大洋四厘計算共現大洋一百二十八元

上落花二萬斤每斤按現大洋八分計算共大洋一千六百元

下落花二萬斤每斤按現大洋二分五釐計現大洋五千四百五十元

廢花二萬四千斤每斤按現大洋八厘計現大洋一百九十二元

洞花二十三萬四千斤每斤按現大洋一分一厘計現大洋二千五百七十四元

上花十萬斤每斤按現大洋八厘計現大洋八百元

破子六萬斤每斤按現大洋一分計現大洋六百元

(未完)

商情 (十八日)

本埠特產

▲大豆(單位厘)

月限	開行	最高	最低	散行
八月末	五七一〇	五八二〇	五六九〇	五八〇〇
九月末	五七三〇	五七九〇	五六七〇	五七八〇
十月末	五五五〇	五六四〇	五五〇〇	五六一〇
十一月末	五四五〇	五四五〇	五四二〇	五五一〇
十二月末	五四二〇	五五八〇	五四二〇	五五四〇
所成數	三百四十八車			

▲豆餅

月限	開行	最高	最低	散行
九月限	一七一〇	一七一〇	一七一〇	一七一〇
所成數	一千枚			

▲豆油

月限	開行	最高	最低	散行
九月限	一六二〇	一六二〇	一五八〇	一六〇〇
十月限	一五八〇	一六〇〇	一五八〇	一五九〇
十一月限	一六二〇	一六一〇	一五八〇	一六〇〇
所成數	九千箱			

▲高粱

月限	開行	最高	最低	散行
八月末	二六四〇	二六六〇	二六三〇	二六六〇
九月末	二七三〇	二七五〇	二七二〇	二七四〇
十月限	二八三〇	二八五〇	二八一〇	二八三〇
十一月末	二九二〇	二九四〇	二九一〇	二九四〇
所成數	八十一車			

▲包米未妥

▲現貨前場

混保大豆	帶皮 五八二〇	不帶皮 五八五〇	所成數 四十車
豆油	一五九〇	一五九〇	所成數 一千箱
高粱	二五二〇	二五二〇	所成數 四車
包米	三四〇〇	三四〇〇	所成數 四車

本埠錢鈔

開行 最高 最低 散行

電報滙兌

倫敦銀塊	一八片一六分一
同前場	一八片八分一
紐約銀塊	二八弗
孟買銀塊	五六留比一六分一
英美滙兌	三弗四七仙一六分一
美日匯兌	二四弗五六
中美滙兌	三一弗八分一

▲印度棉花

奔哥爾	一八四留比
布牢其	二二六留比
奧姆拉	二一〇留比

▲美棉

現物	七仙四五
十月	七仙四一
十月	七仙五八
十二月	七仙六六
一月	七仙八〇
三月	七仙九三
五月	八仙〇五

神戸滙兌

日美 賣	二四弗二分一
日美 買	二四弗八分五
正午 賣買	二四弗八分三五

▲匯豐掛期

日匯	八一兩〇〇〇
英匯	一志九片三七五
美匯	三〇弗三七五

▲上海標金

開行	七二一兩五錢
最高	七二四兩〇錢

▲現貨交易(銀對金 銀對洋 金對洋)

	銀對金	銀對洋	金對洋
九時	九三三〇	一二九〇〇	一三八五五
十一時	九五二〇	一二九〇五	一三九二〇
十二時			
二時半	九六三五	一三九三〇	一四〇〇〇
三時半	休市		
所成數	銀對金 二萬四千圓	銀對洋 四萬三千圓	

出來高 近期 二千三百三十萬圓 遠期 萬圓

商品市場

▲上海外匯

日匯	七二〇兩五錢	七一九兩五錢
英匯	一先令九片六七五	一先令九片二五〇
美匯	三〇弗六二五	三〇弗七五〇

▲大阪三品

限月	前場開盤	後場收盤
八月	一四九七〇	一五三六〇
九月	一五四一〇	一五五二〇
十月	一五七三〇	一五八九〇
十一月	一五九九〇	一六〇五〇
十二月	一六〇九〇	一六一七〇
一月	一六二四〇	一六四〇〇
二月	一六五九〇	一六六四〇

▲大阪棉花

	開盤	收盤
現貨	四五、六〇	四六、九五
定期	四六、九五	四七、五〇

▲大阪期米

	開盤	收盤
現	二一、七五	二一、七〇
中	二二、七〇	二一、四八
期	二一、四一	二一、四六

▲東京期米

	開盤	收盤
現	二一、〇〇	二一、二四
中	二一、三六	二〇、八六
期	二一、一〇	

▲神戸豆餅

八月	三、二五
三月	三、六六

▲神戸期米

當限	二二、三五
中限	二二、二四
先限	二二、二六

▲大阪棉絲

限月	前場開盤	後場收盤
八月	一四九七〇	一五三六〇
九月	一五四一〇	一五五二〇
十月	一五七三〇	一五八九〇
十一月	一五九九〇	一六〇五〇
十二月	一六〇九〇	一六一七〇
一月	一六二四〇	一六四〇〇
二月	一六五九〇	一六六四〇

▲橫濱生絲 前一節

八月	八〇〇〇	七九五〇
九月	七七五〇	七七三〇
十月	七六五〇	七六五〇
十一月	七六三〇	七六二〇
十二月	七五五〇	七六〇〇
一月	七五八〇	七六〇〇

▲印度麻袋

綠扛袋	二八留比四分一
藍扛袋	三一留比八分三
匯兌行	九四留比二分一

▲大連股票

五品期	三三、四〇	三三、二〇
豆新期	二〇、一〇	二〇、一〇
五品期	三三、一〇	三三、一〇
豆新期	二〇、〇〇	二〇、〇〇

奉天紡紗廠召開全體董事大會
議決辦法呈請省署施行

奉天紡紗廠爲整頓營業及通盤計劃擴充計、乃於本月十五日召開全體董事大會、茲將其議決案覓錄如左

議決案

(一)商欠處理案

查本廠因去歲事變影響外欠貨款直接間接不能收回者共現洋五十萬零一千九百三十七元五角二分其中一部雖已依據商欠整理委員會規則呈請清理在案惟迄今尚無結果此項欠款貨懸欠已逾一載就目前市面情形論收回殊無確期本廠流動資金爲數無幾既因外欠而陷於呆滯不得不仰賴各銀行之透支以資周轉因此一年間之利息甚多損失亦鉅並致營業周轉困難究應如何處理敬請公決

議決 請省署轉請商欠整理委員會速爲設法清理各舊欠款並請轉向各銀行商酌對於透支減輕利息

(二)去年營業損失金之處理案

查去年上半年本廠營業甚佳頗有餘利但年底結賬竟受損失計達十三萬九千九百餘元其原因純受時局變化之影響所致于此項損失究應如何處理敬請公決

議決 將改現此舍科目併入公積金科目內然後由公積金科目內將此項損失金銷却之

(三)秋季購棉資金籌措案

查本廠以當地棉花製造成品銷售國民爲宗旨用棉年額約在八百萬斤以上每斤以五角計算約需款額四百萬元以上惟本廠實收資本金僅四百一十七萬一千五百元除大部分已由機器建築估用外所餘流動資金無幾半時營業本賴向各銀行透支周轉此此銀行止放時期原借用額數尙有追償者又焉能大宗再行貸入現新花行將上市最近調查遼海黑義等縣棉田較去歲增加二倍以上並棉蕉工佳本廠若不設法收買則棉花銷滯農民受損失將視種棉爲長途官方維持本廠事小提倡本省出產救濟農民經濟關係至大似須通盤規畫籌款辦理或由地方公積金借墊或由官方銀行低利貸款亦須擬其得決定辦法事關本省實業興衰究應如何辦理敬請公決

議決 由官股董事及監察通盤籌畫再行確定辦法

(四)統稅獎金繼續維持案

查本廠二三年來營業極行不振自統稅施行以來官方爲維持業務計現定統稅獎金辦法其辦法係實納稅額半數其餘半數留記帳款存本廠以備要需本廠本年業務仍不見佳似應繼續前案辦理以資維持可否之處請求公決

議決 由廠呈請省署轉請財政部核辦

(五)召集股東會日期案

查本廠章程股東常會定於每年結賬後三個月內舉行一次上年結賬後本應准期召集常會惟以當時官股董事尚未確定故延未召集現在官股董事已奉令派定自應酌定日期補行召集股東常會以符定章究何日召集敬請公決

議決 八月十五日舉行股東會

(六)去年度職員賞與案

查本廠係營業性質故服務人員薪水規定甚少端賴年終花紅以資補救無如去歲適逢事變廠中營業既未獲利服務人員自無花紅可分查去歲事變當時烽火連郊人心惶恐各業人員頗多避難全身而置業務於不顧者本廠人員大都持以鎮靜仍在廠內維持看守故本廠財產未嘗直接因事變稍受損失惠誠勤苦殊堪嘉尙似應酌予酬勞以資鼓勵擬由廠存統稅獎金項下分別給與獎金如何之處敬請公決

議決 照原案通過按照廠章分配之

(七)松尾董事及廠長協理俸額案

查本廠松尾董事常川駐廠辦事每月應支薪俸若干自應規定又廠長協理每月俸額各三百元可否按照現在生活情形另行規定以敷用度理合提請公決

議決 廠長協理松尾董事自七月份起各支月薪七百元廠長每月另支辦公費一百元將來花紅案另定之由實業廳核議呈請省署備案

官股董事 金井章次 三谷清 松尾國治 趙鵬第 徐紹卿 王廣忠

官股監察人 升巳倉吉 張子

商股董事 白永貞 袁兆濤 羅化南 孫榮明 杜潮盛

商股監察人 侯顧謨 谷耀山

哈郎脚氣水

脚氣足爛者之福音
環球未有之良藥發現

從來我國人 比較東西各文明國於衛生思想上發達頗遲 就是因爲種種不潔 易致發生皮膚病患者頗多 其皮膚病發生之原因皆係一種寄生虫乘人體之不潔而滋生 且自古來 風俗上無論男女人人之脚 全都包裹甚嚴每至夏令 尤易發生脚氣(醫學名指趾間白癬)患者甚夥 雖非重症治愈頗難每遇犯時 痛癢難堪 或溢黃水或津血液 氣味觸鼻 令人欲嘔 敝公司 有鑑於此乃詳研東西洋之醫藥 取長補短 且更加研究數種藥品和入製成一不可思議之良藥名之曰「哈郎脚氣水」以爲普天下之膺斯症者 除玆障害解癢止痛 其効頗神眞可謂百發百中 但此哈郎脚氣水與尋常撒酸不同 凡皮膚之因炎症而起之 水泡膿泡等幷皆治之 洵爲人思想不到之良藥也

哈郎脚氣水之効能 脚氣足爛 頑癬 陰囊癬 疥癬 濕疹 禿瘡 泡疹 尋麻疹 等凡由寄生虫發生之一切皮膚病症 均有奇効

每瓶現大洋五角每打現大洋五元

發售處 順和公司藥房 大連山縣通九十一番地

各處大藥房均有代售就近採買爲幸

健康爲無論何人皆享之權利也

『進！健康』之標語那是爲世之虛弱人應飲赤玉葡萄酒即可享其天賦之健康請虛弱之人勵行此運動無不得最後勝利

美味滋養葡萄酒

赤玉牌葡萄酒